

Fundamental: มูลค่าส่งออกเดือน เม.ย. 2558 หดตัวต่อเนื่องเป็นเดือนที่ 4

กระทรวงพาณิชย์รายงานมูลค่าส่งออกเดือนเมษายนอยู่ที่ 16,900 ล้านดอลลาร์สหรัฐ หดตัว 1.7% โดยมีปัจจัยบวกจากตลาดยุโรป ญี่ปุ่น และอาเซียนเดิมที่หดตัว 5.1% 3.0% และ 11.6% ขณะที่ตลาดสหรัฐฯ CLMV และจีนขยายตัว 8.4% 3.5% และ 1.1% ตามลำดับ

ฝ่ายวิจัยธุรกิจเห็นว่าการส่งออกเริ่มมีสัญญาณฟื้นตัวให้เห็นบ้าง โดยแม้ว่ามูลค่าส่งออกเดือนเมษายนจะยังหดตัวต่อเนื่อง แต่เป็นการหดตัวน้อยสุดในรอบ 4 เดือน ขณะที่มูลค่าส่งออกไปจีนกลับมาขยายตัวได้เป็นครั้งแรกในรอบ 10 เดือน นอกจากนี้หลายฝ่ายมองว่าการส่งออกของไทยในระยะถัดไปน่าจะได้อานิสงส์จากเงินบาทที่อ่อนค่าลงมาและระดับ 33.8 บาทต่อดอลลาร์สหรัฐในปัจจุบัน ซึ่งถือเป็นค่าที่ต่ำสุดในรอบ 5 ปี อย่างไรก็ตาม ปัญหาเรื่องเศรษฐกิจยุโรปและญี่ปุ่นที่ยังประปราย รวมถึงราคาสินค้าโภคภัณฑ์ที่ยังอยู่ในระดับต่ำ ยังคงเป็นปัจจัยสำคัญที่บั่นทอนการส่งออกในปี 2558 ทั้งนี้ แม้การส่งออกในช่วงที่เหลือของปี น่าจะเริ่มฟื้นตัวอย่างค่อยเป็นค่อยไป แต่การที่มูลค่าส่งออกในช่วง 4 เดือนแรกของปีหดตัว 4% ทำให้การระบุเป้าหมายของกระทรวงพาณิชย์ที่คาดว่ามูลค่าส่งออกปี 2558 จะขยายตัว 1.2% เป็นไปไม่ได้ยาก

Foreign Exchange Market : ดอลลาร์ยังอยู่ในทิศทางแข็งค่าขึ้นเมื่อเทียบกับ

สกุลเงินหลัก จากข้อมูลเศรษฐกิจสหรัฐฯที่ออกมาดีในระยะนี้

ค่าเงินบาทปิดตลาดปลายสัปดาห์ที่ระดับ 33.70 อ่อนค่าลง 0.96% เมื่อเทียบกับ ระดับ 33.38 บาท/ดอลลาร์ฯ จากสัปดาห์ก่อนหน้า (22 พ.ค. 58)

ปัจจัย - ประธานธ.กลางสหรัฐฯ(FED) สาขาซานฟรานซิสโก ระบุว่า เศรษฐกิจสหรัฐฯจะขยายตัวได้ที่อัตรา 2% และการว่างงานมีแนวโน้มลดลงต่ำกว่า 5% ในปีนี้ ทั้งนี้ FED อาจเริ่มขึ้นอัตราดอกเบี้ยในปีนี้จะปรับดอกเบี้ยขึ้นสู่ระดับปกติในช่วงไม่กี่ปีข้างหน้า

- ธปท. กล่าวว่า บาทที่อ่อนค่าจะช่วยหนุนการฟื้นตัวของเศรษฐกิจไทย แต่ธปท. จะไม่เข้าไปซื้อเงินตราต่างประเทศ เพื่อทำให้บาทอ่อนค่ามากเกินไป

- รองนายกรัฐมนตรีฝ่ายเศรษฐกิจ คาดว่า การส่งออกของไทยเดือน พ.ค. มีแนวโน้มปรับตัวดีขึ้นจากเดือน เม.ย.ที่ติดลบอยู่ 1.7% โดยมีปัจจัยหนุนจากเงินบาทที่อ่อนค่าลงเมื่อเทียบกับค่าเงินของประเทศคู่ค้าหลักเช่น จีนและญี่ปุ่น

คาดการณ์ แนวโน้มการปรับขึ้นดอกเบี้ยและการแข็งค่าของดอลลาร์เมื่อเทียบกับสกุลเงินต่าง ๆ ยังเป็นทิศทางหลักที่ชี้ว่าตลาดในช่วงนี้ ประเมินกรอบการเคลื่อนไหว 33.50-34.00

Fixed Income Market : อัตราผลตอบแทนพันธบัตรส่วนใหญ่ปรับลดลง

Yield พันธบัตร เปลี่ยนแปลง **-0.05%** ถึง **+0.01%**

ปัจจัย

- อัตราผลตอบแทนปรับลดลงโดยนักลงทุนต่างชาติเริ่มกลับเข้ามาลงทุนในตลาดตราสารหนี้ไทย ประกอบกับนักลงทุนในประเทศให้ความสนใจเข้าร่วมประมูลพันธบัตรระยะสั้นในสัปดาห์ที่ผ่านมาเป็นจำนวนมาก

- ธปท. เตรียมปรับลดประมาณการ GDP ในปี 2558 เนื่องจากมีปัจจัยเสี่ยงเพิ่มขึ้น โดยมองว่าแนวโน้มเศรษฐกิจไทยจะฟื้นตัวอย่างช้า ๆ

- นักลงทุนจับตาดูสถานการณ์กรีซว่าจะสามารถชำระหนี้ได้หรือไม่

คาดการณ์ Yield ปรับตัวลดลงในกรอบแคบ โดยนักลงทุนจับตาดูสถานการณ์เศรษฐกิจทั้งในและต่างประเทศอย่างใกล้ชิด

Policy Rate

| | | | | |
|----------|---------------|-------|----------------|-----------|
| US | Fed Fund Rate | 0.25% | Next meeting : | 17-Jun-15 |
| Thailand | 1-Day Repo | 1.50% | Next meeting : | 10-Jun-15 |

มูลค่าส่งออก

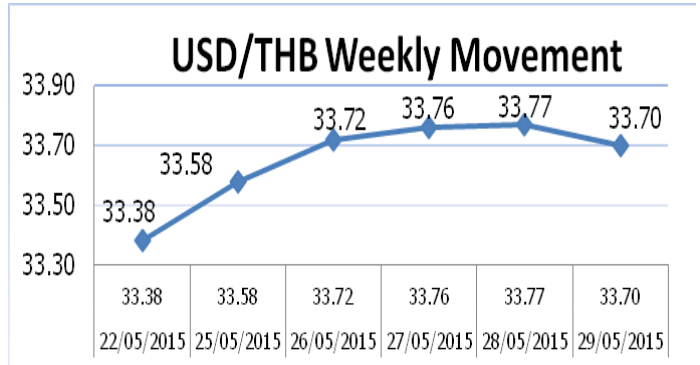
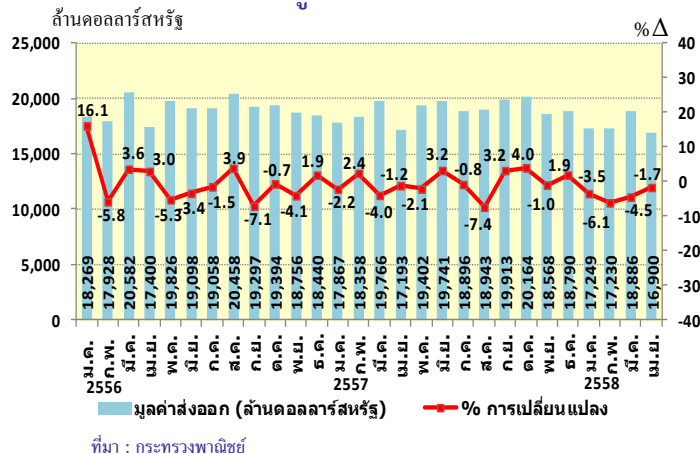

Exchange Rate

| USD/ | THB | INR | IDR | VND | CNY | PHP | MYR |
|------------|-------------|-------------|-------------|--------------|-------------|-------------|-------------|
| 22/05/2015 | 33.38 | 63.51 | 13136 | 21770 | 6.197 | 44.44 | 3.584 |
| 29/05/2015 | 33.70 | 63.78 | 13213 | 21700 | 6.198 | 44.56 | 3.664 |
| % Change | 0.96 | 0.43 | 0.59 | -0.32 | 0.01 | 0.28 | 2.23 |

Thailand CDS Level

| Tenor | 22-May | 29-May | Change |
|-------|--------|---------|--------------|
| 3Y | 54.590 | 57.430 | +2.84 |
| 5Y | 99.012 | 102.832 | +3.82 |

ที่มา : Bloomberg

Government Bond Yield

| | 1M | 6M | 1Y | 3Y | 5Y | 10Y | 20Y |
|--------|--------------|--------------|--------------|--------------|--------------|--------------|--------------|
| 22-May | 1.51 | 1.51 | 1.50 | 1.82 | 2.26 | 2.82 | 3.60 |
| 29-May | 1.50 | 1.48 | 1.48 | 1.77 | 2.25 | 2.77 | 3.61 |
| Change | -0.01 | -0.03 | -0.02 | -0.05 | -0.01 | -0.05 | +0.01 |

ที่มา : สมาคมตลาดตราสารหนี้ไทย (www.thaibma.or.th)

Market Rate (29-May)

| Tenor | 1M | 3M | 6M | 1Y |
|--------|---------|---------|---------|---------|
| BIBOR | 1.56917 | 1.65750 | 1.78667 | 2.04333 |
| THBFIX | 1.50497 | 1.46033 | 1.43328 | 1.56548 |
| LIBOR | 0.18300 | 0.28250 | 0.42365 | 0.74770 |

ที่มา : Reuters

ข้อมูลนี้ถูกจัดทำขึ้นจากการรวบรวม วิเคราะห์และคาดการณ์ ซึ่งข้อมูลนี้อาจถูกเปลี่ยนแปลงได้โดยไม่ต้องแจ้งให้ทราบล่วงหน้า และแม้ว่าธนาคารจะมีความพยายามอย่างดีที่สุดในการจัดทำข้อมูลนี้ แต่ธนาคารไม่รับรองความถูกต้องและความสมบูรณ์ของข้อมูล ข้อมูลนี้มิใช่คำแนะนำ หรือคำชี้ชวนเพื่อการทำธุรกรรมใด ๆ ธนาคาร และ/หรือผู้จัดทำข้อมูลไม่รับผิดชอบในความเสียหายใด ๆ ที่ตามที่เกิดขึ้น ไม่ว่าโดยทางตรง หรือโดยทางอ้อม อันเนื่องมาจากการนำข้อมูลนี้ไปใช้