

**ธนาคารเพื่อการส่งออกและนำเข้าแห่งประเทศไทย**  
**ตารางแสดงวงเงินงบประมาณที่ได้รับการจัดสรรและราคากลาง (ราคาอ้างอิง)**  
**ในการจัดซื้อจัดจ้างที่มีไขงานก่อสร้าง**

1. ชื่อโครงการ   **การจัดการผู้รับเหมาเพื่อปรับปรุงระบบวิศวกรรมพื้นที่สาขาพระราม 4**  
  
/หน่วยงานเจ้าของโครงการ   **ส่วนอาคาร ฝ่ายธุรการ**
  
2. วงเงินงบประมาณที่ได้รับจัดสรร   **400,000.00 บาท (สี่แสนบาทถ้วน)**
  
3. วันที่กำหนดราคากลาง (ราคาอ้างอิง)   **22 ต.ค. 2560**  
  
เป็นเงิน   **342,075.58 บาท (สามแสนสี่หมื่นสองพันเจ็ดสิบบาทห้าสิบบแปดสตางค์)**  
ราคา/หน่วย (ถ้ามี) – บาท
  
4. แหล่งที่มาของราคากลาง  
  
สืบราคาจากบริษัทผู้มืออาชีพรับจ้างปรับปรุงระบบวิศวกรรม  
บริษัท พี.เอส.พาวเวอร์ ลายส์ จำกัด
  
5. รายชื่อเจ้าหน้าที่ที่กำหนดราคากลาง (ราคาอ้างอิง)
  1. นายเกียรติศักดิ์           วงศ์ประสิทธิ์           ผู้บริหารส่วนบริการกลาง ฝ่ายธุรการ
  2. นางอรุสา                     พงษ์เสรี                 ผู้บริหารส่วนจัดซื้อ ฝ่ายธุรการ
  3. นางสาวกิตติยา             บุญยรังคะ               ผู้บริหารส่วนบัญชีและงบประมาณ ฝ่ายบัญชี

กิตติชัย



เอกสารข้อกำหนดและขอบเขตงาน (Term of Reference: TOR)  
การจัดหาผู้รับเหมาเพื่อปรับปรุงระบบวิศวกรรมพื้นที่สาขาพระราม 4

เลขที่ ธก. .... 118 / 60 .....

ธนาคารเพื่อการส่งออกและนำเข้าแห่งประเทศไทย (ธสน.)

1. วัตถุประสงค์

ด้วยธนาคารเพื่อการส่งออกและนำเข้าแห่งประเทศไทย ซึ่งต่อไปนี้จะเรียกว่า “ธนาคาร” มีความประสงค์จะจัดหาผู้รับเหมาปรับปรุงระบบวิศวกรรมพื้นที่สาขาพระราม 4 (ขนาด 334 ตร.ม.) เพื่อใช้เป็นพื้นที่ทำงานของพนักงาน ซึ่งประกอบด้วย งานรื้อถอน งานปรับปรุงระบบวิศวกรรม และงานป้องกันความเสียหาย (Protection) รวมทั้งงานอื่นๆที่เกี่ยวข้อง ซึ่งต่อไปนี้จะเรียกว่า “งานปรับปรุงระบบวิศวกรรมพื้นที่สาขาพระราม 4” โดยจะดำเนินการจัดหาด้วยวิธีสอบราคา ตามข้อบังคับธนาคารเพื่อการส่งออกและนำเข้าแห่งประเทศไทย ว่าด้วยการจัดทํา พ.ศ. 2558 โดยมีรายละเอียดความต้องการและข้อกำหนดต่างๆ ตามเอกสาร TOR ฉบับนี้

2. แบบรูปและรายละเอียด/ข้อกำหนดในการเสนอราคา

ผู้เสนอราคาต้องเสนอราคารายละเอียดงานปรับปรุงระบบวิศวกรรมพื้นที่สาขาพระราม 4 ตามรูปแบบที่กำหนดในเอกสารแนบท้าย (ผนวก 1 และผนวก 2)

3. คุณสมบัติผู้รับเหมา/การปฏิบัติตามข้อกำหนด

ผู้เสนอราคาต้องมีคุณสมบัติและปฏิบัติตามข้อกำหนดในเอกสารแนบท้าย (ผนวก 3)

4. เอกสารประกอบการเสนอราคา

ผู้เสนอราคาต้องลงนามในหนังสือรับรองและยืนยันคุณสมบัติ และการปฏิบัติตามข้อกำหนด ในเอกสาร TOR ของธนาคาร ตามแบบหนังสือรับรองและยืนยันประกอบการเสนอราคา (ผนวก 4) พร้อมลงนามในข้อตกลงรักษาความลับของธนาคาร (ผนวก 5) และเสนอเอกสารประกอบการเสนอราคาตามรายละเอียดในเอกสารแนบท้าย (ผนวก 6)

5. หลักประกัน

หลักประกันสัญญาจ้าง (ผนวก 7)

ผนวก 1  
แบบรูปและรายละเอียด  
การจัดหาผู้รับเหมาเพื่อปรับปรุงระบบวิศวกรรมพื้นที่สาขาพระราม 4

---

ผู้เสนอราคาต้องเสนอราคางานปรับปรุงระบบวิศวกรรมพื้นที่สาขาพระราม 4 โดยมีรายการ/จำนวน/คุณสมบัติตามแบบรูปที่แนบ ดังนี้

1. รายละเอียดงานปรับปรุงระบบวิศวกรรมพื้นที่สาขาพระราม 4 ประกอบด้วย
  - งานรื้อถอน
  - งานระบบไฟฟ้าและแสงสว่าง
  - งานสื่อสารคอมพิวเตอร์และระบบโทรศัพท์
  - งานป้องกันความเสียหาย (Protection)
2. แบบรูป
3. ใบสรุปเสนอราคา
4. ใบแสดงปริมาณงาน (BOQ)  
อนึ่ง รายการและจำนวนที่กำหนดในแบบรูปเป็นข้อมูลโดยประมาณการ ผู้เสนอราคาต้องเป็นผู้สำรวจรายละเอียดจากสถานที่จริง เพื่อจัดทำข้อเสนอให้ถูกต้องครบถ้วน เพื่อให้เป็นตามวัตถุประสงค์ของธนาคาร

แบบรูปและรายละเอียด  
การจัดหาผู้รับเหมาเพื่อปรับปรุงระบบวิศวกรรมพื้นที่สาขาพระราม 4



## ใบสรุปเสนอราคา

เรียน ประธานคณะกรรมการจัดหา  
โครงการปรับปรุงระบบวิศวกรรมพื้นที่สาขาพระราม 4  
ธนาคารเพื่อการส่งออกและนำเข้าแห่งประเทศไทย

ข้าพเจ้า..... ผู้มีอำนาจกระทำการแทน  
ในนามของ (ชื่อนิติบุคคล) .....  
สำนักงานตั้งอยู่เลขที่ ..... ตรอก/ซอย ..... ถนน .....  
แขวง/ตำบล ..... เขต/อำเภอ .....  
จังหวัด ..... มีความประสงค์เข้าร่วมเสนอราคางานปรับปรุง  
ระบบวิศวกรรมพื้นที่สาขาพระราม 4 ตามประกาศของธนาคารที่ ธสน. ธก..... และ  
ขอเสนอราคา ที่รวมภาษีมูลค่าเพิ่มและค่าใช้จ่ายต่างๆแล้ว เป็นจำนวนเงินทั้งสิ้น..... บาท  
(.....) และยินยอมปฏิบัติตามรายละเอียดขอบเขตงาน (TOR)  
งานปรับปรุงระบบวิศวกรรมพื้นที่สาขาพระราม 4 ทุกประการ

ขอแสดงความนับถือ

ลงนาม .....  
(.....)

## ผนวก 2

### ข้อกำหนดในการเสนอราคา

#### การจัดการผู้รับเหมาเพื่อปรับปรุงระบบวิศวกรรมพื้นที่สาขาพระราม 4

1. ผู้เสนอราคาต้องทำความเข้าใจในเอกสารรายละเอียดขอบเขตงาน (TOR) เป็นที่แจ่มแจ้ง ผู้เสนอราคาจะยกข้ออ้าง โดยอาศัยเหตุจากการที่ละเอียดไม่ทำความเข้าใจในข้อความดังกล่าว หรือละเอียดไม่ปฏิบัติตามข้อความนั้น หรืออ้างความสำคัญผิดในข้อความตามเงื่อนไขการเสนอราคานี้มิได้ การสำรวจตรวจสอบสถานที่และการหาข้อมูลที่เป็นจำเป็น ให้เป็นภาระความรับผิดชอบของผู้เสนอราคาที่จะดำเนินการ โดยเสียค่าใช้จ่ายและความเสี่ยงภัยของตนเอง เพื่อให้ทราบจนเป็นที่พอใจของตนก่อนยื่นใบสรุปเสนอราคา
2. ราคาที่เสนอต้องเป็นราคาที่รวมภาษีมูลค่าเพิ่มและภาษีอื่นๆ (ถ้ามี) รวมทั้งค่าใช้จ่ายที่ส่งไว้แล้ว โดยผู้เสนอราคาต้องยื่นราคาที่เสนอ เป็นระยะเวลาไม่น้อยกว่า 45 วัน นับจากวันที่ยื่นเอกสารเสนอราคา
3. ผู้เสนอราคาต้องเสนอราคาด้วยใบสรุปเสนอราคา และใบแสดงปริมาณงาน (BOQ) ที่แนบ
4. เอกสารที่ยื่นต่อธนาคาร ต้องลงนามกำกับ โดยผู้มีอำนาจลงนามแทนและประทับตราบริษัท (ถ้ามี)
5. ใบแสดงปริมาณงาน (BOQ) เป็นเพียงแนวทางการแจกแจงรายละเอียดของเนื้องานขั้นต่ำ ผู้เสนอราคาต้องเพิ่มเติมรายการที่ขาดตก หากพบว่ารายการนั้นอยู่ในขอบเขตงานที่ต้องเสนอราคา โดยให้ผู้เสนอราคาพิมพ์ต่อท้ายในหมวดงานอื่นๆ
6. ลักษณะของงานและราคาต่อหน่วยในใบแสดงปริมาณงาน (BOQ) ที่กรอกราคาแล้วดังกล่าวนี้ เมื่อตกลงหรือยินยอมให้ใช้ในสัญญา และได้ทำสัญญาแล้วให้ถือว่าเป็นแผนกำหนดอัตราค่าจ้างหรือค่าวัสดุในการเพิ่ม-ลดปริมาณงานของโครงการ (Schedule of Rates)
7. ผู้เสนอราคาต้องหาข้อมูลต่างๆ ในการกำหนดราคาที่ตนจะเสนอเอง และจะเรียกร้องให้มีการเปลี่ยนแปลงจำนวนเงินที่เสนอไว้แล้ว โดยอาศัยเหตุว่าตนไม่มีข้อมูลที่ต้องการ ถูกหลอกลวงสำคัญผิด ได้ข้อมูลมาผิด ได้รับข้อเสนอแนะ หรือคำมั่นจากบุคคลใดๆ ไม่ว่าด้วยวาจา หรือลายลักษณ์อักษร หรือเพราะเหตุอื่นใดก็ตามอันเป็นการนอกเหนือจากที่เอกสารในการเสนอราคาให้กระทำมิได้
8. เอกสารที่ผู้เสนอราคาส่งมอบให้กับธนาคารทั้งหมด ธนาคารจะเก็บไว้เป็นหลักฐานประกอบการจัดหางานไม่ส่งคืนให้กับผู้เสนอราคา หากเอกสารดังกล่าวเป็นสำเนา รูปถ่าย จะต้องรับรองสำเนาถูกต้อง โดยผู้มีอำนาจลงนามแทน และประทับตราบริษัท (ถ้ามี)

9. ผู้เสนอราคาต้องยื่นแผนการปฏิบัติงาน แสดงลำดับการปฏิบัติงาน และวิธีดำเนินการ เป็นลายลักษณ์อักษร
10. ธนาคารสงวนสิทธิในการพิจารณาตัด ลด หรือ เพิ่มเติม ปรับปรุง งานบางรายการ ตามความเหมาะสม รวมทั้งจะทำสัญญากับผู้เสนอราคา รายหนึ่งรายใดก็ได้ตามที่เห็นสมควร หรือจะยกเลิกการจัดทากราวนี้เสียก็ได้ ทั้งนี้โดยไม่ต้องรับผิดชอบในความเสียหายใดๆ ที่อาจเกิดขึ้นแก่ผู้เสนอราคา
11. ผู้เสนอราคาจะต้องรับผิดชอบต่ออุบัติเหตุ ภัยอันตราย และความเสียหายใดๆ ซึ่งพิสูจน์แล้วว่า เกิดขึ้นเนื่องจากการกระทำของผู้เสนอราคา และ/หรือบริวารของผู้เสนอราคา ไม่ว่าความเสียหายนั้น จะเกิดขึ้น กับชีวิต ร่างกาย หรือทรัพย์สินของธนาคารหรือผู้อื่น ตลอดจนสาธารณสมบัติ หากมี ความเสียหายเกิดขึ้น ผู้เสนอราคาจะต้องชดใช้ค่าเสียหายหรือแก้ไขซ่อมแซมให้แล้วเสร็จภายใน 7 วัน นับแต่วันเกิดเหตุ หากผู้เสนอราคาไม่ปฏิบัติตามหรือดำเนินการชดใช้แก้ไขซ่อมแซม ภายในเวลาที่ธนาคารกำหนดดังกล่าว ธนาคารมีสิทธิเข้าไปดำเนินการแทนด้วยค่าจ้างของ ผู้เสนอราคาจนกว่าแล้วเสร็จ
12. ผู้เสนอราคาตกลงว่าข้อมูลตลอดจนเอกสารต่าง ๆ ที่ธนาคารได้จัดทำขึ้นมานี้เป็นสิทธิของธนาคาร และเป็นความลับ ผู้เสนอราคาจะนำไปเผยแพร่และเปิดเผยต่อบุคคลภายนอก หรือนำข้อความหรือ ส่วนใดๆ ของเอกสารและแบบแปลนไปใช้ประโยชน์อันไม่เกี่ยวข้องกับธนาคาร โดยมีได้รับอนุญาต หรือยินยอมเป็นหนังสือจากธนาคารไม่ได้
13. ผู้เสนอราคาที่ได้รับการคัดเลือกจะต้องทำความสะอาดพื้นที่ตกแต่ง/ปรับปรุงงานดังกล่าวให้สะอาด เรียบร้อย และก่อนส่งมอบงานงวดสุดท้าย ผู้เสนอราคาต้องดำเนินการทำความสะอาดและเก็บวัสดุ เครื่องไม้เครื่องมือต่างๆออกจากพื้นที่ตกแต่งดังกล่าวให้เรียบร้อย
14. ผู้เสนอราคาที่ได้รับการคัดเลือกต้องรับประกันผลงานที่ส่งมอบให้ธนาคารเป็นระยะเวลา ไม่น้อยกว่า 1 ปี นับจากวันที่ธนาคารรับมอบงานงวดสุดท้ายรวมงานเพิ่มและลดเป็นที่เรียบร้อยแล้ว ตามแบบหนังสือค้ำประกัน (ผนวก 7)
15. ผู้เสนอราคาต้องยื่นซองเอกสารประกอบการเสนอราคาตามภาคผนวก 4, 5 และ 6 ในวันที่ ..... - 8 ก.ย. 2560 ..... ระหว่างเวลา 9.00 – 16.00 น. ที่ฝ่ายธุรการ ชั้น 16 ธนาคารเพื่อการส่งออกและนำเข้าแห่งประเทศไทย
16. กรณีผู้เสนอราคามีข้อสงสัยหรือคำถามใดๆ ให้ส่งคำถามล่วงหน้าไปยัง คุณพิทักษ์ ยุทธวิสุทธิ ธนาคารเพื่อการส่งออกและนำเข้าแห่งประเทศไทย โทรสาร : 0 2271 3204

### ผนวก 3

#### คุณสมบัติผู้จำหน่าย/การปฏิบัติตามข้อกำหนด การจัดหาผู้รับเหมาเพื่อปรับปรุงระบบวิศวกรรมพื้นที่สาขาพระราม 4

ผู้เสนอราคาจะต้องมีคุณสมบัติ และต้องปฏิบัติตามข้อกำหนด ดังนี้

#### 1. คุณสมบัติผู้เสนอราคา

- 1.1 ต้องเป็นนิติบุคคลที่จดทะเบียนในประเทศไทยถูกต้องตามกฎหมาย ซึ่งประกอบธุรกิจเกี่ยวกับงานรับเหมาก่อสร้างหรือการปรับปรุงตกแต่งพื้นที่ ซึ่งเปิดดำเนินกิจการมาแล้วไม่น้อยกว่า 2 ปี นับถึงวันยื่นเอกสารเสนอราคา
- 1.2 ต้องมีทุนจดทะเบียนชำระแล้วไม่น้อยกว่า 0.5 ล้านบาท (ห้าแสนบาทถ้วน) โดยมีหนังสือรับรองการจดทะเบียนนิติบุคคล ที่กรมพัฒนาธุรกิจการค้า กระทรวงพาณิชย์ออกให้หรือรับรองให้ไม่เกิน 6 เดือน นับถึงวันยื่นเอกสารเสนอราคา
- 1.3 ต้องมีผลงานการปรับปรุงระบบวิศวกรรมภายในพื้นที่อาคารสำนักงานอย่างน้อย 2 โครงการ โดยมีมูลค่างานไม่น้อยกว่า 500,000.00 บาท (ห้าแสนบาทถ้วน) ต่อโครงการ ภายในระยะเวลาย้อนหลัง 2 ปี นับจากวันที่ส่งมอบงานแล้วเสร็จ ถึงวันยื่นเอกสารเสนอราคา โดยแสดงสำเนาสัญญา หรือหนังสือรับรองผลงาน หรือเอกสารที่แสดงถึงการส่งมอบและตรวจรับงาน พร้อมกับการยื่นเอกสารเสนอราคา
- 1.4 ต้องไม่เป็นผู้ที่มีผลประโยชน์ร่วมกันกับผู้เสนอราคารายอื่นที่เข้าเสนอราคาให้แก่ธนาคารหรือไม่เป็นผู้กระทำการอันเป็นการขัดขวางการแข่งขันราคาอย่างเป็นธรรมในการเสนอราคาครั้งนี้
- 1.5 ต้องไม่เป็นผู้ที่ถูกระบุชื่อไว้ในบัญชีรายชื่อผู้ทำงานของทางราชการและได้แจ้งเวียนชื่อแล้วหรือไม่เป็นผู้ที่ได้รับผลของการสั่งให้นิติบุคคลหรือบุคคลอื่นเป็นผู้ทำงานตามระเบียบของทางราชการ
- 1.6 ต้องไม่เป็นผู้ที่ถูกระบุชื่อว่าเป็นคู่สัญญาที่ไม่ได้แสดงบัญชีรายรับรายจ่าย หรือแสดงบัญชีรายรับรายจ่ายไม่ถูกต้องครบถ้วนในสาระสำคัญตามประกาศคณะกรรมการป้องกันและปราบปรามการทุจริตแห่งชาติ เรื่อง หลักเกณฑ์และวิธีการจัดทำและแสดงบัญชีรายการรับจ่ายของโครงการที่บุคคลหรือนิติบุคคลเป็นคู่สัญญากับหน่วยงานของรัฐ พ.ศ. 2554 และที่แก้ไขเพิ่มเติม



- 1.7 นิติบุคคลที่จะเข้าเป็นคู่สัญญากับหน่วยงานของรัฐ ซึ่งได้ดำเนินการจัดซื้อจัดจ้างด้วยระบบอิเล็กทรอนิกส์ (e-Government Procurement: e-GP) ต้องลงทะเบียนในระบบอิเล็กทรอนิกส์ของกรมบัญชีกลางที่เว็บไซต์ศูนย์ข้อมูลจัดซื้อจัดจ้างภาครัฐ
- 1.8 ต้องปฏิบัติตามข้อกำหนดในเอกสารรายละเอียดขอบเขตงาน (TOR) และต้องเป็นผู้ที่ลงทะเบียนรับเอกสารรายละเอียดขอบเขตงาน (TOR) ของธนาคาร

## 2. การส่งมอบงาน

- 2.1 ผู้เสนอราคาที่ได้รับการคัดเลือก (“ผู้รับจ้าง”) ต้องส่งมอบงานการปรับปรุงระบบวิศวกรรมพื้นที่สาขาพระราม 4 ตามแบบรูปและรายละเอียดที่กำหนดไว้อย่างถูกต้อง ครบถ้วน รวมถึงการทำความสะอาดและแบบแปลนรายละเอียดของงานที่ดำเนินการแล้วเสร็จ (As-Built Drawing) จำนวน 2 ชุด พร้อม File แบบแปลนดังกล่าว เขียนด้วยโปรแกรม Auto CAD ภายในระยะเวลา 45 วัน นับถัดจากวันที่ได้รับการยืนยันการว่าจ้างจากธนาคาร
- 2.2 หากธนาคารตรวจสอบแล้วพบว่างานปรับปรุงระบบวิศวกรรมพื้นที่สาขาพระราม 4 ที่ส่งมอบไม่ตรงตามข้อกำหนดและ/หรือรูปแบบและรายละเอียดที่กำหนดในใบสั่งซื้อ มีความชำรุดบกพร่องประการหนึ่งประการใด ธนาคารสงวนสิทธิ์ที่จะไม่รับมอบงานทั้งหมด หรือเพียงบางส่วน หรือให้ผู้รับจ้างดำเนินการเปลี่ยนแปลง และ/หรือปรับปรุงแก้ไขให้ถูกต้องตามคำชี้ขาดของธนาคาร ด้วยค่าใช้จ่ายของผู้จ้างเองทั้งสิ้น ทั้งนี้ ระยะเวลาที่เสียไปเพราะเหตุดังกล่าว ไม่เป็นเหตุให้ผู้รับจ้างมีสิทธิขยายระยะเวลาการส่งมอบเกินกำหนดเวลาที่ระบุในใบสั่งซื้อ หรือขอยกเว้นหรือลดค่าปรับได้

## 3. ค่าปรับ

กรณีไม่สามารถส่งมอบงานได้ตามข้อ 2.1 หรือส่งมอบแล้วแต่ยังไม่สามารถใช้งานได้หรือยังไม่ถูกต้อง ครบถ้วน ธนาคารจะถือว่ายังไม่ได้ส่งมอบงาน ผู้รับจ้างต้องยินยอมให้ธนาคารคิดค่าปรับเป็นรายวันในอัตราร้อยละ 0.2 (ศูนย์จุดสอง) ของมูลค่างานทั้งหมด (รวมภาษีมูลค่าเพิ่ม) นับถัดจากวันครบกำหนดการส่งมอบตามข้อ 2.1 จนถึงวันที่ได้ส่งมอบงานถูกต้อง ครบถ้วน หรือวันที่ธนาคารบอกเลิกสัญญา

#### 4. หลักประกันสัญญาจ้าง

ผู้รับจ้างต้องวางหลักประกันการปฏิบัติตามสัญญาจ้างเป็นจำนวนเงินเท่ากับร้อยละ 10 ของมูลค่าทั้งหมดของสัญญา (รวมภาษีมูลค่าเพิ่ม) ให้ธนาคารก่อนหรือในวันที่ลงนามในสัญญา และมีระยะเวลาค้ำประกันนับจากวันที่ลงนามในสัญญาโดยใช้หลักประกันอย่างหนึ่งอย่างใด ดังนี้

- 4.1 แคชเชียร์เช็คของธนาคารในประเทศไทย สั่งจ่าย “ธนาคารเพื่อการส่งออกและนำเข้าแห่งประเทศไทย” โดยลงวันที่ที่ลงนามในสัญญาหรือก่อนหน้านั้น ไม่เกิน 7 วันทำการ
- 4.2 หนังสือค้ำประกันของธนาคารในประเทศไทย (ตามแบบที่ธนาคารกำหนด)

#### 5. การชำระเงิน

- 5.1 ธนาคารจะชำระเงินตามมูลค่าที่ตกลงว่าจ้างทั้งหมดภายใน 30 วัน หลังจากผู้รับจ้างได้ส่งมอบงานและธนาคารได้ตรวจรับมอบงานทั้งหมดเป็นที่เรียบร้อยแล้ว
- 5.2 คู่สัญญาต้องรับและจ่ายเงินผ่านบัญชีธนาคาร เว้นแต่การจ่ายเงินแต่ละครั้งซึ่งมีมูลค่าไม่เกินสามหมื่นบาท คู่สัญญาอาจจ่ายเป็นเงินสดก็ได้

## ผนวก 4

หนังสือรับรองและยืนยันประกอบการเสนอราคา  
การจัดหาผู้รับเหมาเพื่อปรับปรุงระบบวิศวกรรมพื้นที่สาขาพระราม 4

## หนังสือรับรองและยืนยันประกอบการเสนอราคา

ของบริษัท \_\_\_\_\_

ข้าพเจ้า (นาย / นาง / นางสาว) \_\_\_\_\_

ผู้รับมอบอำนาจ/ผู้มีอำนาจกระทำการแทน (บจก. / บมจ.) \_\_\_\_\_

สำนักงานตั้งอยู่เลขที่ \_\_\_\_\_

ซึ่งเป็นผู้มีสิทธิ์/ผู้มีความประสงค์จะเสนอราคาการจัดหา \_\_\_\_\_

ตามรายละเอียด / ประกาศ / ข้อกำหนดของธนาคารเพื่อการส่งออกและนำเข้าแห่งประเทศไทย  
ขอรับรอง และ/หรือ ยืนยันว่าเอกสารที่ได้จัดทำและยื่นเสนอต่อธนาคารในการจัดหาดังกล่าวข้างต้น  
ดังนี้

- เป็นผู้มีความสมบัติถูกต้องและครบถ้วนทุกประการ
- รายละเอียดของงานปรับปรุงระบบวิศวกรรมพื้นที่สาขาพระราม 4 ที่เสนอครบถ้วน  
และเป็นไปตามข้อกำหนด/แนวทางที่กำหนดทุกประการ
- ยอมรับและสามารถปฏิบัติตามข้อกำหนดได้ทุกประการ

ลงชื่อ \_\_\_\_\_

( \_\_\_\_\_ )

ผู้รับมอบอำนาจ / ผู้มีอำนาจกระทำการแทน

ตราประทับ (ถ้ามี)

ผนวก 5  
ข้อตกลงรักษาความลับ  
การจัดหาผู้รับเหมาเพื่อปรับปรุงระบบวิศวกรรมพื้นที่สาขาพระราม 4

ข้อตกลงรักษาความลับ

วันที่ \_\_\_\_\_

ข้าพเจ้า \_\_\_\_\_ โดย \_\_\_\_\_ ผู้มีอำนาจ  
กระทำการแทนสำนักงานตั้งอยู่เลขที่ \_\_\_\_\_

(ซึ่งต่อไปนี้จะเรียกว่า “ผู้รับข้อมูล”) ขอทำข้อตกลงฉบับนี้ เพื่อให้ไว้ต่อ ธนาคารเพื่อการส่งออกและ  
นำเข้าแห่งประเทศไทย (ซึ่งต่อไปนี้จะเรียกว่า “ธนาคาร”)

ปรับปรุงระบบวิศวกรรมพื้นที่สาขาพระราม 4  
โดยเหตุที่ผู้รับข้อมูลประสงค์จะเข้าดำเนินการ \_\_\_\_\_

\_\_\_\_\_ ซึ่งผู้รับข้อมูลมีความจำเป็น  
จะต้องนำข้อมูล และรายละเอียดต่าง ๆ เกี่ยวกับ \_\_\_\_\_ ปรับปรุงระบบวิศวกรรมพื้นที่สาขาพระราม 4  
ที่ได้รับการเปิดเผยหรือส่งมอบจากธนาคาร ไปใช้ประกอบการดำเนินการดังกล่าว ดังนั้น ผู้รับข้อมูลจึงขอทำ  
ข้อตกลงฉบับนี้ขึ้นเพื่อเป็นหลักฐานในการที่ผู้รับข้อมูลตกลงยอมรับปฏิบัติตามข้อกำหนด และเงื่อนไข  
ดังต่อไปนี้

1. เว้นแต่ในเนื้อหาของสาระของข้อตกลงฉบับนี้จะกล่าวไว้เป็นอย่างอื่น ให้คำ หรือข้อความต่างๆ มี  
ความหมายดังต่อไปนี้

“ข้อมูลลับ”

หมายถึง ข้อมูลทั้งหลาย ไม่ว่าจะอยู่ในรูปของลายลักษณ์อักษร วาจา CD-  
ROM ข้อมูลอิเล็กทรอนิกส์ หรือ electronic mail หรือ  
ในลักษณะอื่นใดที่เกี่ยวข้องกับธนาคารหรือการดำเนินการ  
ใด ๆ ของธนาคาร หรือที่ธนาคารได้เปิดเผย ทั้งนี้ ข้อมูลลับ  
จะรวมถึงสำเนาเอกสารข้อมูลลับด้วย อย่างไรก็ตาม  
ข้อมูลลับจะไม่รวมถึง (ก) ข้อมูลที่มีลักษณะเป็นข้อมูล  
สาธารณะและ/หรือ (ข) ข้อมูลที่ผู้รับข้อมูลได้รับจาก  
บุคคลภายนอก โดยมีได้ปฏิบัติผิดเงื่อนไขของข้อตกลงฉบับนี้

		หรือข้อตกลงใด ๆ และ/หรือ (ค) ข้อมูลที่ผู้รับข้อมูลถูกบังคับให้ต้องเปิดเผยโดยผลของกฎหมาย คำสั่งศาล หรือหน่วยงานของรัฐที่มีอำนาจและ/หรือ (ง) ข้อมูลที่ผู้รับข้อมูลสามารถพิสูจน์ได้ว่าผู้รับข้อมูลเป็นผู้จัดทำหรือพัฒนาขึ้น และ/หรือ (จ) ข้อมูลที่ผู้รับข้อมูลทราบ หรือมีในครอบครองอยู่ก่อนแล้ว ณ วันที่ทำข้อตกลงฉบับนี้
“ผู้เกี่ยวข้อง”	หมายถึง	กรรมการ และ/หรือพนักงาน และ/หรือตัวแทนของผู้รับข้อมูลที่มีความจำเป็นจะต้องใช้ หรือได้รับข้อมูลลับ
“บุคคลภายนอก”	หมายถึง	บุคคลอื่นที่ไม่ใช่ผู้เกี่ยวข้อง

## 2. ผู้รับข้อมูลตกลง และรับรองต่อธนาคาร ดังต่อไปนี้

2.1 จะใช้ความระมัดระวังในการใช้ข้อมูลลับเฉพาะเพื่อวัตถุประสงค์ในการดำเนินการตามวัตถุประสงค์ที่ระบุในข้อตกลงฉบับนี้เท่านั้น และจะไม่นำข้อมูลลับไปเปิดเผยแก่บุคคลภายนอกโดยไม่ได้รับความยินยอมจากธนาคาร

2.2 จะเปิดเผยข้อมูลลับให้เฉพาะผู้เกี่ยวข้องทราบเท่านั้น พร้อมทั้งแจ้งให้ผู้เกี่ยวข้องทราบถึงหน้าที่ในการปฏิบัติตามข้อตกลงฉบับนี้ด้วย และกำกับดูแลมิให้ผู้เกี่ยวข้องดำเนินการใด ๆ อันเป็นการฝ่าฝืนข้อตกลงฉบับนี้ เว้นแต่กรณี que ผู้รับข้อมูลต้องเปิดเผยข้อมูลลับโดยผลของกฎหมาย คำสั่งศาล หรือหน่วยงานของรัฐที่มีอำนาจ ซึ่งผู้รับข้อมูลจะต้องแจ้งให้ธนาคารทราบเป็นลายลักษณ์อักษรก่อนที่จะมีการเปิดเผยดังกล่าว

2.3 จะไม่ทำสำเนาข้อมูลลับ และ/หรือสำเนาเอกสารข้อมูลลับ โดยไม่ได้รับความยินยอมจากธนาคาร

3. กรณีที่มีความเสียหายใด ๆ เกิดขึ้นอันเนื่องมาจากการที่ผู้รับข้อมูล และ/หรือผู้เกี่ยวข้องปฏิบัติผิดเงื่อนไข และ/หรือข้อรับรองของข้อตกลงฉบับนี้ ผู้รับข้อมูลตกลงเป็นผู้รับผิดชอบในบรรดาความเสียหายที่เกิดขึ้นทั้งหมด รวมถึงค่าธรรมเนียมและค่าใช้จ่ายในการดำเนินคดี ให้แก่ธนาคาร

4. กรณีที่มีความเสียหายใด ๆ เกิดขึ้นกับผู้รับข้อมูล อันเนื่องมาจากการใช้ข้อมูลลับที่ได้จากธนาคาร และ/หรือผู้เกี่ยวข้องของธนาคาร ผู้รับข้อมูลตกลงและยินยอมสละสิทธิที่จะเรียกร้องค่าเสียหายใด ๆ จากธนาคาร

5. ข้อตกลงฉบับนี้มีผลใช้บังคับเป็นระยะเวลา 10 ปี นับจากวันที่ทำข้อตกลงฉบับนี้

6. ผู้รับข้อมูลตกลงส่งมอบคืน และ/หรือลบ และ/หรือทำลายข้อมูลลับ สำเนาข้อมูลลับ และ/หรือสำเนาเอกสารข้อมูลลับที่ผู้รับข้อมูล และ/หรือผู้เกี่ยวข้องครอบครองอยู่ให้แก่ธนาคารในทันทีที่สิ้นสุดระยะเวลาตามข้อตกลงฉบับนี้

7. ข้อตกลงฉบับนี้อยู่ภายใต้บังคับกฎหมายไทย

เพื่อเป็นหลักฐาน ผู้รับข้อมูลจึงได้ลงลายมือชื่อไว้เป็นสำคัญ ต่อหน้าพยาน ณ วัน เดือน ปี  
ที่ระบุข้างต้น

ลงชื่อ \_\_\_\_\_ ผู้รับข้อมูล  
( )

ลงชื่อ \_\_\_\_\_ พยาน  
( )

ลงชื่อ \_\_\_\_\_ พยาน  
( )

## ผนวก 6

## เอกสารประกอบการเสนอราคา

## การจัดหาผู้รับเหมาเพื่อปรับปรุงระบบวิศวกรรมพื้นที่สาขาพระราม 4

ผู้รับเหมาต้องเสนอเอกสารหลักฐานต่าง ๆ เพื่อประกอบการพิจารณา จำนวน 1 ชุด ดังนี้

## ส่วนที่ 1 “เอกสารหลักฐาน”

1. สำเนาหนังสือรับรองการจดทะเบียนนิติบุคคล บัญชีรายชื่อผู้ถือหุ้น และวัตถุประสงค์ในการประกอบธุรกิจ
2. สำเนาบัตรประจำตัวประชาชน และสำเนาทะเบียนบ้านของผู้มีอำนาจกระทำการแทนนิติบุคคลในการเสนอราคา
3. กรณีผู้มีอำนาจของบริษัทฯ มิได้ลงนามเอกสารการเสนอราคาเอง จะต้องมีหนังสือมอบอำนาจให้บุคคลอื่นเป็นผู้ทำการเสนอราคาแทน พร้อมปิดอากรแสตมป์ที่ถูกต้องตามกฎหมาย และ แนบสำเนาบัตรประจำตัวประชาชน และสำเนาทะเบียนบ้านของผู้มอบอำนาจ และผู้รับมอบอำนาจ
4. แบบหนังสือรับรองและยืนยันประกอบการเสนอราคา (ผนวก 4)
5. ข้อตกลงรักษาความลับ (ผนวก 5)
6. แบบทะเบียน e-GP (ถ้ามี)
7. หนังสือแสดงผลงาน (ตามผนวก 3 ข้อ 1.3)

## ส่วนที่ 2 “ข้อเสนอรราคา”

- ข้อเสนอรราคาของงานปรับปรุงระบบวิศวกรรมพื้นที่สาขาพระราม 4 โดยแสดงรายละเอียด ตามผนวก 2 ข้อ 1.-3.

ทั้งนี้ เอกสารหลักฐานข้างต้น จะต้องให้ผู้มีอำนาจหรือผู้รับมอบอำนาจของบริษัทฯ ลงนามกำกับ และประทับตรา (หากมี)

**ผนวก 7**  
**แบบหนังสือค้ำประกัน**  
**การจัดหาผู้รับเหมาเพื่อปรับปรุงระบบวิศวกรรมพื้นที่สาขาพระราม 4**

**หลักประกันสัญญาจ้าง**

เลขที่.....

วันที่.....

ข้าพเจ้า.....(ชื่อธนาการ).....สำนักงานตั้งอยู่เลขที่.....ถนน.....ตำบล/แขวง.....  
 อำเภอ/เขต.....จังหวัด.....โดย.....ผู้มีอำนาจลงนามผูกพันธนาการ  
 ขอทำหนังสือค้ำประกันฉบับนี้ไว้ต่อ.....(ชื่อส่วนราชการผู้ว่าจ้าง).....ซึ่งต่อไปนี้เรียกว่า “ผู้ว่าจ้าง”  
 ดังมีข้อความต่อไปนี้

1. ตามที่.....(ชื่อผู้รับจ้าง).....ซึ่งต่อไปนี้เรียกว่า “ผู้รับจ้าง” ได้ทำสัญญาจ้าง.....กับผู้ว่าจ้าง  
 ตามสัญญาเลขที่.....ลงวันที่.....ซึ่งผู้รับจ้างต้องวางหลักประกันการปฏิบัติตามสัญญา  
 ต่อผู้ว่าจ้าง เป็นจำนวนเงิน.....บาท (.....) ซึ่งเท่ากับร้อยละ..... (.....) ของมูลค่าทั้งหมดของสัญญา

ข้าพเจ้ายินยอมผูกพันตนโดยไม่มีเงื่อนไขที่จะค้ำประกันในการชำระเงินให้ตามสิทธิเรียกร้อง  
 ของผู้ว่าจ้าง จำนวนไม่เกิน.....บาท (.....) ในฐานะเป็นลูกหนี้ร่วม  
 ในกรณีที่ผู้รับจ้างก่อให้เกิดความเสียหายใดๆ หรือต้องชำระค่าปรับ หรือค่าใช้จ่ายใดๆ หรือผู้รับจ้างมิได้ปฏิบัติ  
 ตามภาระหน้าที่ใดๆ ที่กำหนดในสัญญาดังกล่าวข้างต้น ทั้งนี้ โดยผู้ว่าจ้างไม่จำเป็นต้องเรียกร้องให้ผู้รับจ้าง  
 ชำระหนี้ก่อน

2. หนังสือค้ำประกันนี้มีผลใช้บังคับตั้งแต่วันทำสัญญาดังกล่าวข้างต้นจนถึงวันที่.....  
 เดือน..... พ.ศ. .... (ระบุวันที่ครบกำหนดรวมกับระยะเวลาการรับประกันความชำรุด  
 บกพร่อง) และข้าพเจ้าจะไม่เพิกถอนการค้ำประกันภายในระยะเวลาที่กำหนดไว้

3. หากผู้ว่าจ้างได้ขยายระยะเวลาให้แก่ผู้รับจ้าง ให้ถือว่าข้าพเจ้ายินยอมในกรณีนั้นๆ ด้วย โดยให้  
 ขยายระยะเวลาการค้ำประกันนี้ออกไปตลอดระยะเวลาที่ผู้ว่าจ้างได้ขยายระยะเวลาให้แก่ผู้รับจ้างดังกล่าวข้างต้น

ข้าพเจ้าได้ลงนามและประทับตราไว้ต่อหน้าพยานเป็นสำคัญ

ลงชื่อ.....ผู้ค้ำประกัน

(.....)

ตำแหน่ง.....

ลงชื่อ.....พยาน

(.....)

ลงชื่อ.....พยาน

(.....)



PROJECT : Exim rama4  
 SUBJECT : BLANK BOQ FOR ELECTRICAL AND COMMUNICATION SYSTEM

ลำดับ	รายการ	หน่วย	จำนวน	ค่าวัสดุ (บาท)		ค่าแรงงาน (บาท)		ค่าวัสดุ/ค่าแรง
				หน่วยละ	รวมค่าวัสดุ	หน่วยละ	รวมค่าแรง	รวมเป็นเงิน
1	LOAD PANEL							
	- งานสำรวจและจัด CIRCUIT ในตู้โหลดให้สอดคล้องกับทั้ง 3 เฟส ตู้ LP1 และ EP1	เหมา						
	รวมรายการที่ 1							
2	CONDUIT AND RACEWAY FOR LOW VOLTAGE POWER							
	- EMT DAI, 1/2"	เมตร						
	- EMT DAI, 3/4"	เมตร						
	- PVC, Trunking ชนิดสี่เหลี่ยมผืนผ้า (เดินติดผนัง) ใช้ร่วมกับสายดินและโทรศัพท์	เมตร						
	- PVC, Trunking ชนิดทรงเตี้ย (เดินเกาะพื้น) ใช้ร่วมกับสายดินและโทรศัพท์	เมตร						
	- ACCESSORIES	เหมา						
	รวมรายการที่ 2							
3	CONDUCTOR							
	- IEC-01, 2.5 mm <sup>2</sup>	เมตร						
	- IEC-01, 4 mm <sup>2</sup>	เมตร						
	- ACCESSORIES	เหมา						
	รวมรายการที่ 3							
4	RECEPTACLE AND SWITCH							
	- 2P+G 16A,250V DUPLEX UNIVERSAL	ชุด						
	- 2P+G 16A,250V DUPLEX UNIVERSAL (UPS) สี่ดวง	ชุด						
	- ACCESSORIES	เหมา						
	รวมรายการที่ 4							
5	COMPUTER SYSTEM							
	- RJ 45 MODULAR JACK (COMPUTER OUTLET)	ชุด						
	- UTP CAT 5E CABLE	เมตร						
	- CAT 5E RJ45 PLUG	ตัว						
	- UTP CAT 5E PATCH CORD 2M, สีฟ้า	ชุด						
	- EMT DAI, 1/2"	เมตร						
	- EMT DAI, 3/4"	เมตร						
	- EMT DAI, 1"	เมตร						
	- ACCESSORIES	เหมา						
	รวมรายการที่ 5							
6	TELEPHONE SYSTEM							
	- 4 PIN MODULAR JACK TELEPHONE OUTLET	ชุด						
	- 4C-0.65mm.TIEV	เมตร						
	- EMT DAI, 1/2"	เมตร						
	- EMT DAI, 3/4"	เมตร						
	- ACCESSORIES	เหมา						
	รวมรายการที่ 6							
7	LIGHTING SYSTEM							
	- LED BULB 13W.,E27, DOWNLIGHT ขอบและสีดวงโคมเทียบเท่าของเดิม	ชุด						
	- STEEL FLEX.Ø1/2"	เมตร						
	- ACCESSORIES	เหมา						
	รวมรายการที่ 7							
8	งานรื้อถอน							
	- งานรื้อถอนระบบไฟฟ้าและสื่อสารของเดิม	เหมา			NONE			
	รวมรายการที่ 8							
	TOTAL ITEM 1-8							
	OVERHEAD .....%							
	TOTAL ITEM							
	VAT 7%							
	GRAND TOTAL							



งาน ระบบไฟฟ้าและสื่อสาร  
โครงการออกแบบปรับปรุงอาคารเอ็กซ์ิม  
สาขา พระราม4

WORKING DRAWINGS FOR BIDDING

21 AUGUST 2017

ก.  
aw



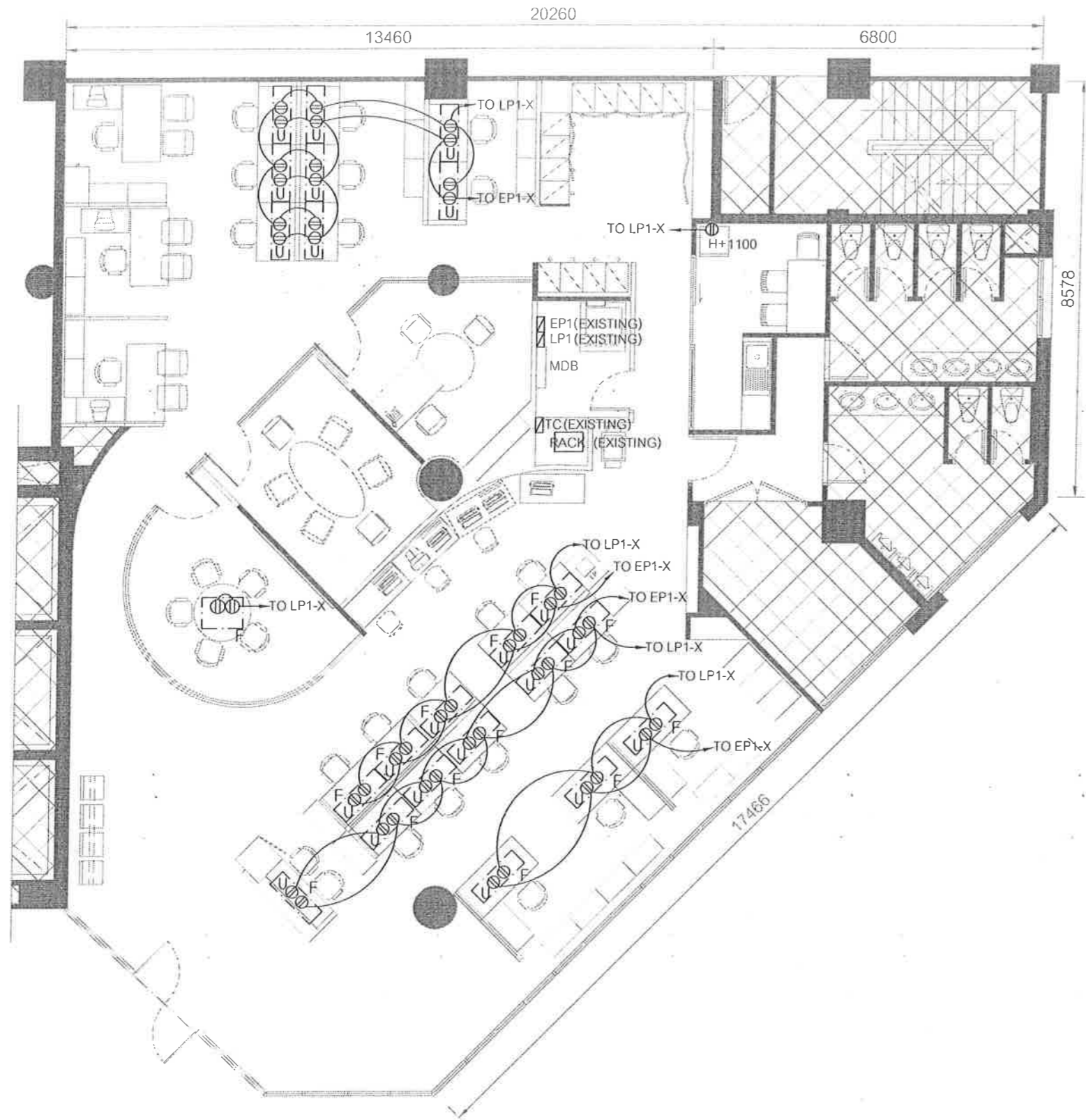

POWER AND RECEPTACLE OUTLET SYSTEM PLAN  
SCALE 1 : 100

รายการประกอบแบบ

สัญลักษณ์	รายละเอียด
Ⓜ	ปลั๊กไฟฟ้าติดที่ผนังสีขาว NATIONAL
Ⓜ	ปลั๊กไฟฟ้า 2 คู่พร้อมปลั๊กสายสัญญาณ LAN/TEL จัดเตรียมโดยช่างงานระบบติดตั้งเพื่อรีโมเนเจอร์สำเร็จรูป
Ⓜ	ติดตั้งหลังจากติดตั้งเฟอร์นิเจอร์เสร็จแล้ว
Ⓞ	LAN คอมพิวเตอร์ ที่ผนัง
Ⓜ	ปลั๊กโทรศัพท์ติดที่ผนัง
Ⓜ	JUNCTION BOX ที่ฝ้าเพดาน
H-XXX	ระยะติดตั้งสูงจากพื้น XXX mm. (ระยะติดตั้งให้ยึดกึ่งกลางปลั๊ก)
Ⓜ	HDMI OUT LET

NOTE

- Ⓜ 2-4, G2.5 Sq.mm., IEC 01, INØ1/2" EMT. เดินสาย ตามกลุ่มที่ WIRING ใต้ ฝ้า ใต้ โหลด ที่ระบุตามแบบ
- Ⓜ 2-4, G2.5 Sq.mm., IEC 01, INØ1/2" EMT. เดินสาย ตามกลุ่มที่ WIRING ใต้ ฝ้า ใต้ โหลด ที่ระบุตามแบบ
- ให้รับแบบจัด CIRCUIT ในตู้โหลดให้ครบชุดยกเว้นทั้ง 3 เฟส ทุกตู้
- CIRCUIT BREAKER ในตู้โหลดนี้เป็นของเดิมทั้งหมด
- ราง WIREWAY สำหรับระบบ POWER เป็นของเดิมทั้งหมด
- ห้ามต่อสายในราง WIREWAY ให้ตัดที่ SQUARE BOX ก่อนเข้ารางเท่านั้น
- ท่อสายงานระบบไฟฟ้าทั้งหมดเดินเหนือฝ้าให้เดินในท่อร้อยสาย EMT ก่อนเข้าราง WIREWAY เดิม
- ท่อสายงานระบบไฟฟ้าทั้งหมดให้เดินลอยเกาะผนังจากฝ้าถึงพื้นในท่อ PVC. trunking (เดินตามมุมห้องและต้องไม่แตะตา)
- ท่อสายงานระบบไฟฟ้าทั้งหมดให้เดินลอยเกาะพื้นป้อยงเฟอร์นิเจอร์ในท่อ PVC. trunking ชนิดหลังเต่า
- ให้รับแบบสำรวจแนวราง WIREWAY เดิมที่หน้างานจริง ก่อนดำเนินการ
- ให้รับแบบตรวจสอบหน้างานก่อนดำเนินการ หากมีจุดไหนไม่ตรงกับแบบ ให้ปรึกษาผู้ออกแบบก่อนดำเนินการ
- เชื้อค่าแห่งปลั๊กของเดิมให้อยู่ในสภาพพร้อมใช้งาน

OWNER



ธนาคารเพื่อการส่งออกและนำเข้าแห่งประเทศไทย

PROJECT

โครงการออกแบบปรับปรุงธนาคารเอ็กซิม

LOCATION

สาขาพระราม 4

ARCHITECT

PROJECT MANAGER

INTERIOR DESIGNER

STRUCTURE ENG.

ELECTRICAL ENG.

วิระ ยศปัญญา วพท.1041

SANITARY ENG.

MECHANICAL ENG.

DRAWING TITLE :

POWER AND RECEPTACLE OUTLET SYSTEM PLAN

REVISION

No.	DATE	DESCRIPTION
1.		
2.		
3.		
4.		
5.		
6.		
7.		

CHECKED BY

OVERALL CHECKED BY :

DESIGN CHECKED BY :

ARCH CHECKED BY :

GENERAL CHECKED BY :

FUR/SIGN CHECKED BY :

JOB NO

1711-02

DRAWN BY :

AKRA

SCALE :

1 : 100

DATE :

21/08/2017

DWG No

EE-02

TOTAL

7

Handwritten signature and initials.

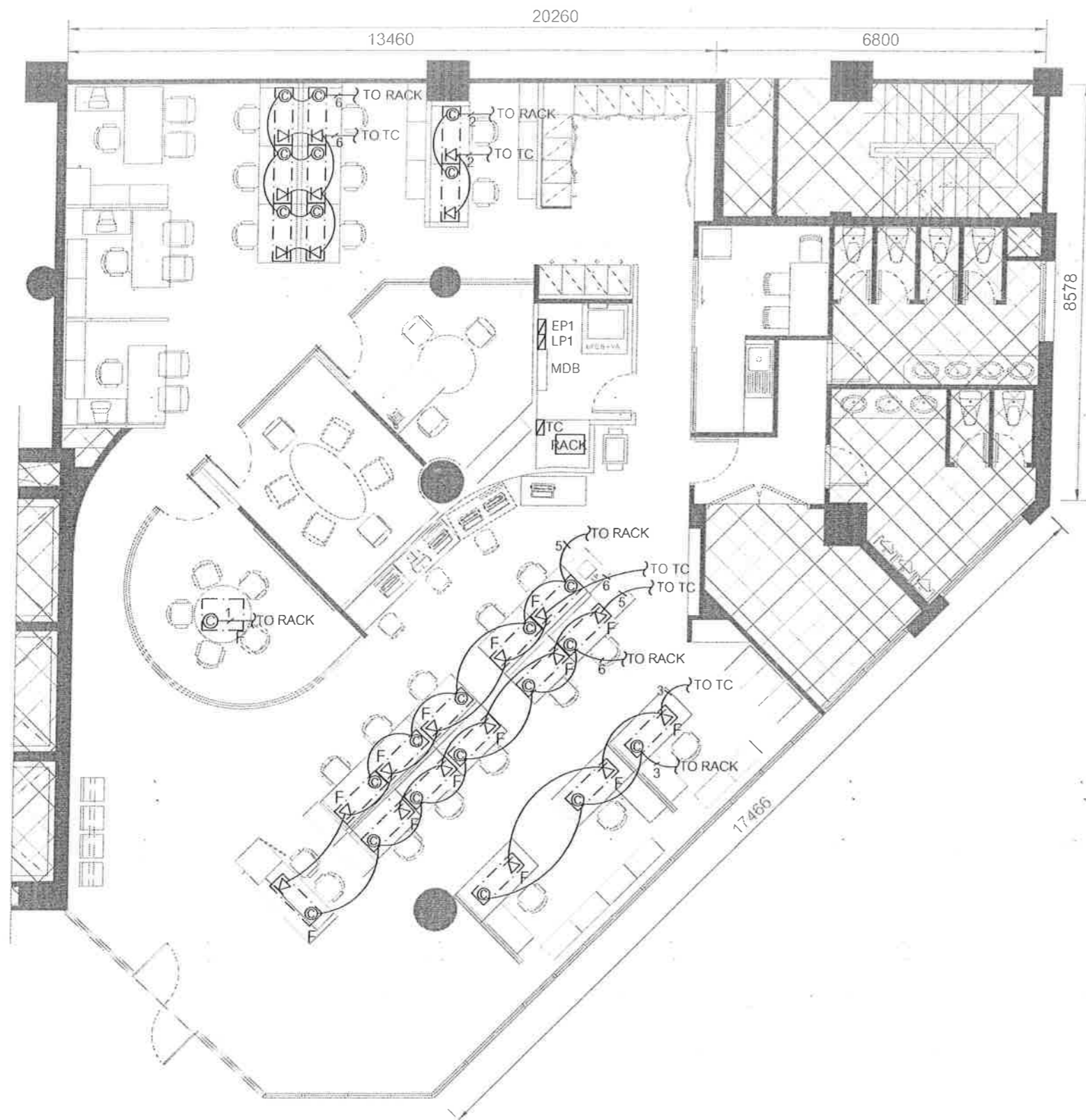

COMPUTER AND TELEPHONE OUTLET PLAN

SCALE 1 : 100

รายการประกอบแบบ		OWNER																								
สัญลักษณ์	รายละเอียด	 ธนาคารเพื่อการส่งออกและนำเข้าแห่งประเทศไทย																								
Ⓢ	ปลั๊กไฟฟ้าติดที่ผนังสีขาว NATIONAL ปลั๊กไฟฟ้า2คู่พร้อมปลั๊กสายสัญญาณLAN/TELจัดเตรียมโดยช่างงานระบบติดตั้งเฟอร์นิเจอร์สำเร็จรูปติดตั้งหลังจากติดตั้งฟอร์นิเจอร์เสร็จแล้ว																									
Ⓞ	LAN คอมพิวเตอร์ ที่ผนัง	PROJECT โครงการออกแบบปรับปรุงธนาคารเอ็กซิม																								
▽	ปลั๊กโทรศัพท์ติดที่ผนัง																									
Ⓜ	JUNCTION BOX ที่ฝ้าเพดาน	LOCATION สาขาพระราม 4																								
H-XXX	ระยะติดตั้งสูงจากพื้น XXX mm.(ระยะติดตั้งให้ยึดกึ่งกลางปลั๊ก)																									
Ⓜ	HDMI OUT LET	ARCHITECT																								
		PROJECT MANAGER																								
		INTERIOR DESIGNER																								
		STRUCTURE ENG.																								
		ELECTRICAL ENG. วิระ ยศบุญญา วพท.1041																								
		SANITARY ENG.																								
		MECHANICAL ENG.																								
NOTE		DRAWING TITLE : COMPUTER AND TELEPHONE OUTLET PLAN																								
Ⓞ 1	= 1XUTP.CAT5E,INØ1/2"E.MT. TO SERVER ROOM	REVISION <table border="1"> <thead> <tr> <th>No.</th> <th>DATE</th> <th>DESCRIPTION</th> </tr> </thead> <tbody> <tr><td>1.</td><td></td><td></td></tr> <tr><td>2.</td><td></td><td></td></tr> <tr><td>3.</td><td></td><td></td></tr> <tr><td>4.</td><td></td><td></td></tr> <tr><td>5.</td><td></td><td></td></tr> <tr><td>6.</td><td></td><td></td></tr> <tr><td>7.</td><td></td><td></td></tr> </tbody> </table>	No.	DATE	DESCRIPTION	1.			2.			3.			4.			5.			6.			7.		
No.	DATE		DESCRIPTION																							
1.																										
2.																										
3.																										
4.																										
5.																										
6.																										
7.																										
Ⓞ 2	= 2XUTP.CAT5E,INØ1/2"E.MT. TO SERVER ROOM																									
Ⓞ 3	= 3XUTP.CAT5E,INØ3/4"E.MT. TO SERVER ROOM																									
Ⓞ 4	= 4XUTP.CAT5E,INØ3/4"E.MT. TO SERVER ROOM																									
Ⓞ 5	= 5XUTP.CAT5E,INØ1"E.MT. TO SERVER ROOM																									
Ⓞ 6	= 6XUTP.CAT5E,INØ1"E.MT. TO SERVER ROOM																									
Ⓞ 7	= 7XUTP.CAT5E,INØ1"E.MT. TO SERVER ROOM																									
▽ 1	= 1X4/C-0.65mm.TIEV.,INØ1/2"E.MT. TO TC	CHECKED BY																								
▽ 2	= 2X4/C-0.65mm.TIEV.,INØ1/2"E.MT. TO TC	OVERALL CHECKED BY :																								
▽ 3	= 3X4/C-0.65mm.TIEV.,INØ1/2"E.MT. TO TC	DESIGN CHECKED BY :																								
▽ 4	= 4X4/C-0.65mm.TIEV.,INØ1/2"E.MT. TO TC	ARCH. CHECKED BY :																								
▽ 6	= 6X4/C-0.65mm.TIEV.,INØ3/4"E.MT. TO TC	GENERAL CHECKED BY :																								
▽ 7	= 7X4/C-0.65mm.TIEV.,INØ3/4"E.MT. TO TC	FUR/SIGN CHECKED BY :																								
- ราง WIREWAY สำหรับระบบสื่อสารเป็นของเดิมทั้งหมด - ระบบ COMPUTER ให้ทิ้งปลายสายในตู้ RACK ยาว 2 เมตร - ระบบ TELEPHONE ให้ทิ้งปลายสายที่ตู้ TC ยาว 1.5 เมตร - ห้ามต่อสายในราง WIREWAY ให้ต่อที่ SQUARE BOX ก่อนเข้ารางเท่านั้น - RACK SERVER เป็นของเดิม ให้ผู้รับเหมาระบบไฟฟ้าเดินสาย LAN ทั้งหมดเข้า PATCH PANEL 24 PORT (ของเดิม) - ราง WIREWAY สำหรับระบบสื่อสาร เป็นของเดิมทั้งหมด - ท่อสายงานระบบสื่อสารทั้งหมดที่เดินเหนือฝ้าให้เดินในท่อร้อยสาย EMT ก่อนเข้าราง WIREWAY เดิม - ท่อสายงานระบบสื่อสารทั้งหมดให้เดินลอยเกาะผนังจากฝ้าถึงพื้นในท่อ PVC. trunking (เดินตามมุมห้องและต้องไม่แตะตา) - ท่อสายงานระบบสื่อสารทั้งหมดให้เดินลอยเกาะพื้นไปยังเฟอร์นิเจอร์ในท่อ PVC. trunking ชนิดหลังเต่า - ผู้รับเหมาสำรวจแนวราง WIREWAY เดิมที่หน้างานจริง ก่อนดำเนินการ - ผู้รับเหมาดูตรวจสอบหน้างานก่อนดำเนินการ หากมีจุดไหนไม่ตรงกับแบบให้ปรึกษาผู้ออกแบบก่อนดำเนินการ - เช็ดตำแหน่งเด้ารับของเดิมให้อยู่ในสภาพพร้อมใช้งาน		JOB NO. 1711-02	DWG No EE-03																							
		DRAWN BY : AKRA	TOTAL 7																							
		SCALE : 1 : 100	DATE : 21/08/2017																							

ALL DESIGNS ARE THE PROPERTY OF ASE CONSULTANTS CO.,LTD. AND CANNOT BE USED WITHOUT THEIR WRITTEN PERMISSION. ALL COPYRIGHTS ARE THE PROPERTY OF ASE CONSULTANTS CO.,LTD. AND SHALL BE RETURNED AT THE COMPLETION OF WORK. MEASUREMENT MUST BE CHECKED AT THE SITE BY CONTRACTOR.

Handwritten initials and marks at the bottom right corner.



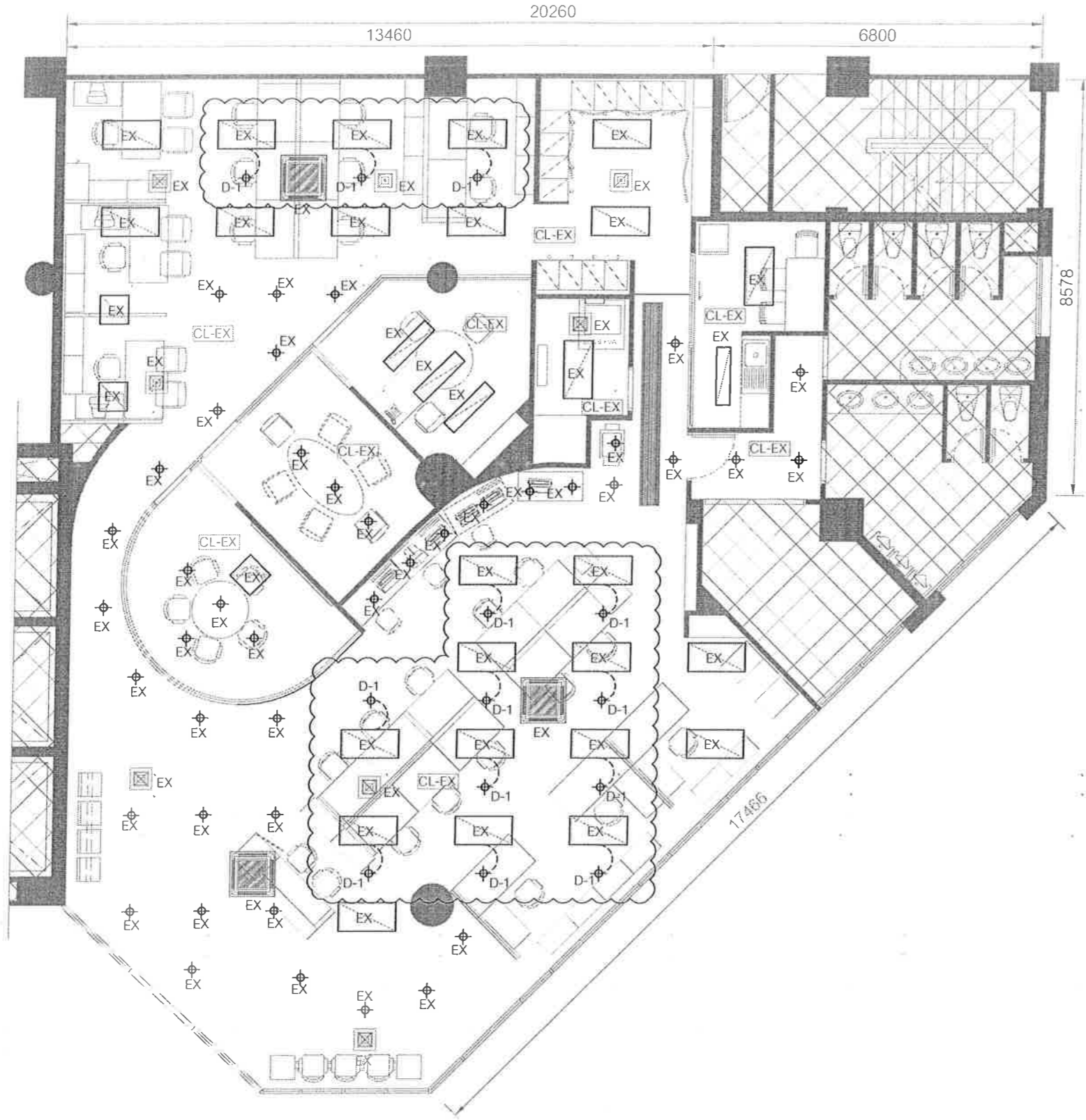

LIGHTING PLAN  
SCALE 1 : 100

ALL DESIGNS ARE THE PROPERTY OF ASE CONSULTANTS CO.,LTD. AND CANNOT BE USED WITHOUT THEIR WRITTEN PERMISSION. ALL COPYRIGHTS ARE THE PROPERTY OF ASE CONSULTANTS CO.,LTD. AND SHALL BE RETURNED AT THE COMPLETION OF WORK. MEASUREMENT MUST BE CHECKED AT THE SITE BY CONTRACTOR

OWNER		 ธนาคารเพื่อการส่งออก และนำเข้าแห่งประเทศไทย																									
รายการประกอบแบบฝ้าเพดาน สัญลักษณ์ รายละเอียด CL-EX ฝ้าเพดานของเดิมซ่อมแซมทำความสะอาดในส่วนที่ชำรุด จากการปรับปรุงให้อยู่ในสภาพพร้อมใช้งาน		PROJECT																									
รายการประกอบแบบงานระบบไฟฟ้า สัญลักษณ์ รายละเอียด EX ดวงโคม ไฟฟลูออเรสเซนต์ของเดิม ขนาด 600x1200 mm. ทำความสะอาดให้อยู่ในสภาพพร้อมใช้งาน EX ดวงโคม ไฟฟลูออเรสเซนต์ของเดิม ขนาด 600x600 mm. ทำความสะอาดให้อยู่ในสภาพพร้อมใช้งาน EX ดวงโคม ไฟฟลูออเรสเซนต์ของเดิม ขนาด 300x1200 mm. ทำความสะอาดให้อยู่ในสภาพพร้อมใช้งาน D-1 LED BULB 13W.,E27, DOWNLIGHT ซอบและติดตั้งใหม่เทียบเท่าของเดิม EX ดวงโคม ไฟ DOWNLIGHT ของเดิม ทำความสะอาดให้อยู่ในสภาพพร้อมใช้งาน EX SUPPLY ARE GRILL ของเดิม ทำความสะอาดให้อยู่ในสภาพพร้อมใช้งาน EX RETURN AIR GRILL ของเดิม ทำความสะอาดให้อยู่ในสภาพพร้อมใช้งาน EX SKY AIR ของเดิม		LOCATION																									
		สาขาพระราม 4																									
		ARCHITECT																									
		PROJECT MANAGER																									
		INTERIOR DESIGNER																									
		STRUCTURE ENG.																									
		ELECTRICAL ENG.																									
		วิระ ยศปัญญา วฟก.1041																									
		SANITARY ENG.																									
		MECHANICAL ENG.																									
		DRAWING TITLE																									
		LIGHTING PLAN																									
		REVISION																									
		<table border="1"> <thead> <tr> <th>No.</th> <th>DATE</th> <th>DESCRIPTION</th> </tr> </thead> <tbody> <tr><td>1.</td><td></td><td></td></tr> <tr><td>2.</td><td></td><td></td></tr> <tr><td>3.</td><td></td><td></td></tr> <tr><td>4.</td><td></td><td></td></tr> <tr><td>5.</td><td></td><td></td></tr> <tr><td>6.</td><td></td><td></td></tr> <tr><td>7.</td><td></td><td></td></tr> </tbody> </table>		No.	DATE	DESCRIPTION	1.			2.			3.			4.			5.			6.			7.		
No.	DATE	DESCRIPTION																									
1.																											
2.																											
3.																											
4.																											
5.																											
6.																											
7.																											
หมายเหตุ - ดวงโคม DOWNLIGHT ที่ติดตั้งใหม่ ให้เชื่อมวงจรถูกดวงโคมเดิมที่อยู่ใกล้เคียง เดินสาย 2-2.5 Sq.mm.,IEC 01 ,IN FLEX.Ø1/2"		CHECKED BY OVERALL CHECKED BY : DESIGN CHECKED BY : ARCH. CHECKED BY : GENERAL CHECKED BY : FUR/SIGN CHECKED BY :																									
		JOB NO.	DWG No.																								
		1711-02	EE-04																								
		DRAWN BY : AKRA																									
		SCALE : 1 : 100	TOTAL 7																								
		DATE : 21/08/2017																									

*Handwritten signatures and initials.*

**ข้อกำหนดประกอบแบบระบบไฟฟ้าและสื่อสาร**

- ผู้รับจ้างต้องทำการสำรวจระบบไฟฟ้าและสื่อสารก่อนเข้าดำเนินการปรับปรุง เพื่อเสนอแผนงานขออนุมัติต่อหัวหน้าผู้จ้างและจะดำเนินการ ใดต่อเมื่อได้รับการอนุมัติ จากหัวหน้าผู้จ้างเท่านั้น
- วัสดุและอุปกรณ์ สิ่งที่ไม่ต้องใหม่อยู่ในสภาพดี แบบล่าสุด ทำตามมาตรฐาน ANSI, NEMA, BS, JIS, VDE, DIN, IEC หรือ มอก. สำหรับใช้กับระบบไฟฟ้าที่ระบุ โดยได้รับการรับรองคุณภาพจากสถาบันที่ผู้จ้างเชื่อถือ เช่น สมอ. , UL, CEE และ ผู้จ้างหรือหัวหน้าผู้จ้างตรวจอนุมัติแล้ว หากผู้จ้างตรวจหรือนำไปลำทำ จะนำมาเป็นข้อในการเปลี่ยนชนิดและ/หรือระยะเวลาทำงานไม่ได้
- การปฏิบัติงาน ผู้รับจ้างต้องปฏิบัติงานตามแบบและรายการงานเสร็จครบถ้วน เรียบร้อยรวมทั้งงานที่เกี่ยวข้องและจำเป็นต้องทำ เพื่อให้เสร็จใช้งาน ได้ตามความประสงค์ ของผู้จ้าง ที่ได้แสดงไว้ในแบบและรายการ แต่อาจไม่ได้แสดงรายละเอียดไว้ ผู้รับจ้าง ต้องปฏิบัติงานตามกฎหมายของการไฟฟ้าท้องถิ่น มาตรฐานต่างๆ เพื่อความปลอดภัยทาง ไฟฟ้าของประเทศไทย กฎของ US. NATIONAL ELECTRICAL CODE (NE CODE), โดยปฏิบัติตามกฎที่ดีที่สุดฉบับล่าสุด ผู้รับจ้างต้องรับแก้ไขงานที่กำกวมกฎ ดังกล่าวได้ถูกต้องโดยไม่คิดเงินเพิ่ม หากมีความจำเป็นต้องเปลี่ยนแปลงตามแบบต้องเสนอ ขออนุมัติผู้จ้างก่อนดำเนินการ ถ้าทำไปโดยพลการผู้จ้างสงวนสิทธิ์ที่จะให้แก้ไข ให้ถูกต้องได้โดยไม่ต้องชำระเงินเพิ่ม
- การทดสอบวัสดุและอุปกรณ์ และงานที่ทำเสร็จต้องผ่านการทดสอบและตรวจรับโดย ผู้จ้างและ หรือตัวแทนผู้จ้าง ผู้จ้างส่งวนสิทธิ์ ที่จะทำการทดสอบวัสดุและอุปกรณ์ และงานที่ทำ เพื่อเปรียบเทียบคุณสมบัติกับข้อกำหนด โดยให้สถาบันหรือผู้ผู้จ้างเชื่อถือ เป็นผู้ทดสอบ และผู้รับจ้างต้องเสียค่าใช้จ่ายทุกชนิดในการทดสอบดังกล่าว
  - แผนผังแบบและคู่มือ ถ้าหากมีการเปลี่ยนแปลงการปฏิบัติงานไปจากแบบ เช่น เปลี่ยนแนวการเดินท่อหรือมีการเปลี่ยนแปลงใด ๆ ผู้รับจ้างจะต้องจัดทำแบบตามที่เสร็จจริง มอบให้ผู้จ้างก่อนรับเงินงวดสุดท้าย ผู้รับจ้างต้องมอบคู่มือ การใช้งานของอุปกรณ์ทุกชนิด ที่ติดตั้งให้กับผู้จ้างสองชุด เป็นภาษาไทยและ/หรืออังกฤษ หน่วยงาน ๆ ให้ใช้ระบบ เอสไอ (เมตริก)
  - ป้ายชื่อ ผู้รับจ้างต้องจัดทำป้ายชื่อเป็นแผ่นพลาสติกและตัวอักษรติดที่ฐานสวิทช์และ อุปกรณ์อื่นเพื่อแสดงการใช้งานขนาดและอื่น ๆ ตามข้อความที่ผู้จ้างกำหนด
  - การฝึกอบรม ผู้รับจ้างต้องฝึกอบรมพนักงานของผู้จ้างและการไฟฟ้าท้องถิ่น (ถ้าจำเป็น) ให้มีความสามารถในการใช้และบำรุงรักษาอุปกรณ์
  - การรับประกัน ผู้รับจ้างต้องรับประกันแบบเปลี่ยนและ/หรือแก้ไขงาน และ/หรือวัสดุ อุปกรณ์ที่ไม่ถูกต้องเสียและ/หรือเสียคุณภาพ รวมทั้งการทำงานและ/หรือจัดวัสดุ อุปกรณ์ที่จำเป็น เพื่อให้งานเสร็จตามแบบและวัตถุประสงค์ของผู้จ้าง ถึงแม้ว่าจะ ไม่ได้แสดงไว้ในแบบราคาและ/หรือบัญชีรายการวัสดุและอุปกรณ์ของผู้จ้าง เป็น ระยะเวลาสามร้อยหกสิบห้า (365) วัน นับแต่วันที่ได้รับมอบงานหรือวันที่ผู้จ้างเริ่มใช้ โดยถือว่าวันที่ถึงกำหนดก่อนเป็นเกณฑ์ ไม่ว่าสิ่งบกพร่องนั้นจะพบตรวจพบก่อนและ/หรือ หลังการรับประกันมอบงาน ทั้งนี้ยกเว้นหลอดไฟฟลูออโรไลต์ซึ่งให้รับประกันเพียงหกสิบ (60) วัน หากผู้รับจ้างไม่รับประกันโดยเริ่มเมื่อได้รับแจ้ง ผู้จ้างมีสิทธิ์ที่จะดำเนินการเองแล้ว คิดค่าใช้จ่ายกับผู้รับจ้าง

**2. การปฏิบัติงาน**

- ระบบสายไฟและบัสบาร์ สายไฟและบัสบาร์แต่ละเส้นต้องมีสีต่างกันให้ใช้ สีดังนี้ สีเทาอ่อนสำหรับเส้นศูนย์หรือเส้นเฟสที่ต่อลงดิน สีเขียวหรือสีขียวเข้มหรือสีเหลืองสำหรับเส้นดินระบบไฟฟ้า 380/220 โวลต์ 3 เฟส 4 สายใช้สีแดง สำหรับเส้นเฟสโอ โวลต์ 1 เฟส 2 สาย สีเหลืองสำหรับเส้นเฟสบี และสีน้ำเงินสำหรับเส้นเฟสซีระบบไฟฟ้านิว ไวร์สีดำสำหรับเส้นเฟส สายไฟขนาดเล็กให้ใช้สายสีตามที่กำหนด สายไฟขนาดใหญ่มีทั้ง สีเขียวให้ใช้สีดำแล้วใช้สีตามระบบที่กำหนด ทุกจุดที่มีการต่อเข้ากับอุปกรณ์และจุดที่ มีการต่อเข้ากับบัสบาร์ ให้ใช้สีที่สอดคล้องกันตรงจุดที่มีการต่อ
- การเดินสายในท่อร้อยสาย ถ้านบกำหนดให้ร้อยสายในท่อ ให้ใช้ท่อร้อยสายเหล็ก ออบสังกะสีชนิดบาง (อีเอ็มที) และท่อตามที่กำหนดในแบบ การวางแนวท่อต้องทำให้เป็น ระเบียบเรียบร้อย ข้อต่อออกอากาศและที่เปียกชื้นใช้ชนิดกันน้ำ ข้อต่อฝังในปูนใช้ชนิด กันปูน ที่อื่นซึ่งแห้งใช้ชนิดสังกะสียวกัน ปลายท่อต้องทำให้หมดความคมด้วยเครื่องมือ สบคม (REAMER) ท่อต่อเข้ากับกล่องต่อสายและกล่องยึดต้องมีข้อต่อที่ล็อกใส่ไว้ จุดจ่ายไฟ ทุกจุดและสวิทช์ต้องมีกล่องต่อสายเหล็กออบสังกะสี ต้องยึดท่อร้อยสายด้วยแคลมป์ประกับ ชูปลึงกะลึงกระยะ 160 มม การงอท่อต้องมีวงโค้งไม่น้อยกว่าหกเท่าของเส้นผ่าศูนย์กลาง ภายนอก ช่วงท่อระหว่างกล่องต่อสายต้องมีโค้งไม่เกิน 4 โค้ง ขนาดเทียบเท่า 90 องศา หรือรวมกันไม่เกิน 360 องศา ท่อที่อยู่ในสภาพที่อาจเสียหายได้ง่าย ติดลวดต่ำกว่า 2500 มม.จากพื้น ท่อที่ฝังในปูนทรายได้พื้นและฝังได้ดิน (ต้องฝังลึกไม่น้อยกว่า 800 มม) ต้องใช้ท่อร้อยสายเหล็กออบสังกะสีชนิดหนา ท่อโลหะที่ฝังดินต้องทาสีกันสนิม ด้านนอกอย่างน้อยสามชั้น ท่อต่อเข้ากับมอเตอร์ อุปกรณ์ที่มีการสั่นสะเทือน และดวงโคม ที่ติดตั้งบนฝ้าชนิดเปิดได้ นอกอาคารให้ใช้ชนิดกันน้ำได้ ท่อวาง (CO) ทุกท่อให้ร้อยสายสำหรับ ใช้ดึงสายทั้งไว้ให้ด้วย ท่อแสดงในแบบโดยไม่มีตัวอักษรใดกำกับ หมายถึง ท่อร้อยสายเหล็กออบ สังกะสีชนิดบาง (อีเอ็มที) ที่มีตัวอักษร "I" กำกับ หมายถึง ท่อร้อยสายเหล็กออบสังกะสีชนิดกลาง (INTERMEDIATE METAL CONDUIT, IMC) ท่อที่มีตัวอักษร "R" กำกับ หมายถึง ท่อเหล็ก ออบสังกะสีชนิดหนา (RIGID STEEL, RSC) ท่อที่มีตัวอักษร "P" กำกับ หมายถึง ท่อ พิวรีตาม มอก.17 ท่อที่ไม่มีตัวอักษรใดกำกับ หมายถึง ท่อขนาด 1/2 นิ้ว หรือ 3/8 มม. ขนาดอื่นจะมีตัวเลขแสดงขนาดกำกับไว้ ขนาดท่อให้ใช้ตามแบบ ถ้าไม่มีกำหนดขนาด ให้ใช้ตาม NE CODE
- การเดินสายไฟฟ้าไม่ร้อยท่อ สายไฟต้องเป็นชนิดฉนวนและมีเปลือกนอก (ยกเว้น การเดินสายบนลูกถ้วย) การเดินสายลอยบนผนังให้ใช้ชนิดฉนวนชนิดที่ติดตั้งไว้บนผนัง ทุกระยะไม่เกิน 300 มม สายขนาดใหญ่ที่มีเส้นผ่าศูนย์กลางภายนอกเกิน 20 มม ให้ใช้ ประกับพลาสติก (PLASTIC SADDLE) รัศมีสาย การติดตั้งสายไฟต้องทำในกล่องต่อสาย อโลหะ (พลาสติก หรือ พิวรี) มีฝาครอบเรียบร้อย ติดลวดหรือฝัง
- การต่อสายไฟฟ้า การต่อสายให้ทำได้ในกล่องต่อสาย ดวงโคมและบ่อพักสายได้ดินเท่านั้น ห้ามต่อสายในท่อและกล่องใส่สวิทช์ เด้ารับ สายทองแดงขนาดไม่ใหญ่เกินกว่า 20 ตร.มม ให้ต่อ โดยให้หัวต่อชนิดเกลียวลวดฉนวนหุ้ม สายที่โตกว่าให้ใช้หัวต่อชนิดในเครื่องมือกลัด หัวต่อเข้ากับอุปกรณ์ที่ทำสำหรับใช้กับหางปลา ต้องใช้แบบในเครื่องมือกลัด หัวต่อชนิดใช้ สลักเกลียวยึด ใช้ได้เฉพาะที่ได้รับอนุมัติเป็นกรณีพิเศษจากผู้จ้าง หัวต่อที่ไม่มีฉนวน ต้องพันด้วยเทปพันสายอย่างน้อยสามชั้น เทปพันสายให้ใช้ 3M. NO.33+ELECTRICAL

- TAPE เท่านั้น หัวต่อสายที่อยู่ในที่เปียกชื้นและในบ่อพักสาย ได้ดินต้องหุ้มกันน้ำด้วย สารอีพอกซี เช่น 3M. SCOTCHCAST, SIEMENS PROTOLIN เป็นต้น
- การติดตั้งแผงสวิทช์ เด้ารับ และดวงโคม
    - แผงสวิทช์ ให้ติดตั้งหรือลอยให้มั่นคงแข็งแรงตามที่กำหนด ติดตั้งจากพื้น 1200 มม. วัดจากแนวศูนย์กลางของแผง ถัดลดยกเว้นผนังและมีท่อร้อยสายต่อเข้ามาแนบ ให้ทำ กล่องหรือรางโลหะพ่นสี ขนาดหนาแน่นที่ถอดได้ ครอบปิดท่อนที่ด้านบนและล่าง จากฝ้าถึงพื้น ถัดลดยกเว้นใช้ท่อร้อยสายให้ห่างท่อนข้างขนาด 1 นิ้วลึกร่อง ฝังขึ้นทั้ง ในฝ้าหนึ่งท่อนและฝังลงใต้พื้นหนึ่งท่อน และทำตามที่กำหนดในแบบ
    - สวิทช์ ให้ติดตั้งสูงจากพื้น 1200 มม. ต้องมีกล่องต่อสายชนิดลึงสำหรับสวิทช์ฝังไว้ ด้วย ถ้ากำหนดให้ติดลวดใช้กล่องแบบลอย (โลหะ หรือโลหะแล้วแต่กรณี) หรือใช้ สวิทช์แบบทำสำหรับติดลวดโดยเฉพาะ
    - เด้ารับ ให้ติดตั้งสูงจากพื้น 300 มม. หรือตามแบบ โดยวิธีเดียวกันกับการติดตั้งสวิทช์
    - ดวงโคม แบบแขวนชนิดมีกันหรือสายห้อยติดตั้งสูงจากพื้น 2700 มม. หรือ ตามแบบ แบบติดข้างผนังติดตั้งสูงจากพื้น 2200 มม. หรือตามแบบที่ติดกับระบบ ฝ้าถอดได้ ต้องติดโคมให้ถอดได้ง่ายจากด้านล่างโดยมีโช้หรือก้านปรับระยะได้ ห้ามวางบนโครงฝ้าโดยตรง ท่อร้อยสายจากกล่องต่อสายไปดวงโคมให้ใช้ท่ออ่อนซึ่ง ยาวพอสำหรับเลื่อนดวงโคม ครอบหัวหนึ่งแผ่นถ้า ถ้าเป็นการเดินสายไม่ร้อยท่อ ให้ใช้สายอ่อนหุ้มฉนวนมีเปลือกนอกออกจากสายจรวยย่อยไปดวงโคม ตรงจุดที่ ต่อเข้ากับดวงโคมจะต้องมีประกับจับสาย การติดตั้งดวงโคมทุกชนิดต้องทำให้มั่นคง ไม่หลุดออกได้แต่ถอดออกได้ บัลลัสต์และคาปาซิเตอร์ที่ติดแยกจากดวงโคม ต้องใส่ ในกล่องโลหะมีฝาปิด ติดในที่ซึ่งสามารถเข้าไปเปลี่ยนหรือซ่อมอุปกรณ์ภายในได้ง่าย
  - อื่น ๆ
    - สาย Neutral และสาย Ground ของแต่ละวงจรห้ามใช้ร่วมกัน
    - สาย LAN สำหรับระบบคอมพิวเตอร์ใช้สายชนิด UTP,CAT-5e สายที่ติดตั้งจาก Rack ถึง Outlet จะต้องเป็นสายเส้นเดียวยาวตลอดโดยไม่มีการ ต่อสายและร้อยสาย ในที่ตามมาตรฐานเดียวกับระบบไฟฟ้า

OWNER		
 <p>ธนาคารเพื่อการส่งออก และนำเข้าแห่งประเทศไทย</p>		
PROJECT	โครงการออกแบบปรับปรุง อาคารเอ็กซิม	
LOCATION	สาขาพระราม 4	
ARCHITECT	-	
PROJECT MANAGER	-	
INTERIOR DESIGNER	-	
STRUCTURE ENG.	-	
ELECTRICAL ENG.	วิระ ยศปัญญา วพท.1041	
SANITARY ENG.	-	
MECHANICAL ENG.	-	
DRAWING TITLE: SPECIFICATION		
REVISION		
No.	DATE	DESCRIPTION
1.		
2.		
3.		
4.		
5.		
6.		
7.		
CHECKED BY		
OVERALL CHECKED BY :		
DESIGN CHECKED BY :		
ARCH CHECKED BY :		
GENERAL CHECKED BY :		
FUR/ISIN CHECKED BY :		
JOB NO.	1711-02	DWG No.
		EE-05
DRAWN BY :	AKRA	
SCALE :	NTS.	TOTAL
		7
DATE :	21/08/2017	

*(Handwritten signatures and initials)*

**ข้อกำหนดประกอบแบบระบบไฟฟ้าและสื่อสาร (ต่อ)**

**3. วัสดุและอุปกรณ์**

- 3.1. ชนิดและขนาดสายไฟฟ้า ให้ใช้สายชนิดทนแรงดันไฟฟ้าได้ 750 โวลต์ ตาม มอก. ารบรองโดย สมอ. สายวงจรร้อยทั่วไป สายต่อเข้ากับสวิตช์และดวงโคมให้ใช้สายชนิด จำนวน 70 องศาเซลเซียส ขนาดไม่ต่ำกว่า 2.5 ตร.มม. สายที่ใช้เข้าตัวรับให้ใช้ชนิดทนอุณหภูมิสูงกว่า 70 องศาเซลเซียส ขนาดไม่ต่ำกว่า 4 ตร.มม. ดวงโคมที่มีความร้อนสูงต้องใช้ สายชนิดทนอุณหภูมิความร้อนสูงต่อเข้ากับโคม สายดินล้อยใช้สายชนิดหุ้มฉนวนและมี เปลือกนอก สายดินล้อยอาคารต้องใช้สีดำ สายอื่นนอกจากนี้กล่าวใช้ชนิดและขนาด ตามแบบ
- 3.2. ท่อร้อยสาย ใช้ชนิดเหล็กทาบสังกะสีด้านนอก ผิวด้านในมีการป้องกันสนิม เช่น อานสังกะสีหรือเคลือบด้วยสีท่อนเหล็กที่ป้องกันการผุกร่อน ต้องเป็นชนิดอานสังกะสีสองด้าน ท่อที่ใช้ ทำโดย Matsushita, Mitsubishi, TAS or U.S made ท่อพีวีซีใช้ประเภท B.5 และ B.5 ตาม มอก.17 ถ้าฝังดินหรืออยู่ในระดับ 2,500 มม. จากพื้นต้องใช้ประเภท B.5 ประกับ โลหะและเหล็กนวมท่อทุกชนิดต้องใช้เหล็กทาบสังกะสีหรือโลหะไม่เป็นสนิม
- 3.3. ก่อท่อสาย ใช้ขนาดตามมาตรฐาน NEMA or DIN แบบที่ใช้กับท่อโลหะ ใช้ชนิด เหล็กทาบสังกะสีหรืออลูมิเนียมแบบที่ใช้กับระบบท่อโลหะ และการเดินสายไม่ร้อยท่อ ให้ใช้ชนิดท่อโลหะ (พลาสติกหรือพีวีซี) แบบชนิดล้อยใช้ชนิดท่อโลหะหรือชนิดท่อโลหะแล้วแต่ กรณี นอกอาคารและที่เปียกชื้นใช้ท่อสายแบบกันน้ำ
- 3.4. แผงสวิทช์จ่ายไฟย่อย (Standard Lighting Panelboard) ใช้ชนิด 1 และ/หรือ 3 เฟส ตั้งที่กำหนดขนาดปลั๊กไม่ต่ำกว่า 100 แอมแปร์ ขนาดเฟรมของสวิทช์ชนิดชนิดอัตโนมัติ ในแผงไม่ต่ำกว่า 200 แอมแปร์ ทนกระแสไฟลัดวงจรได้ไม่น้อยกว่า 3,000 แอมแปร์ชนิด 1 เฟส ทนแรงดันไฟฟ้าไม่น้อยกว่า 240 โวลต์ ชนิด 2 และ 3 เฟส ทนได้ไม่น้อยกว่า 415 โวลต์ แผงเป็นแบบมีฝาปิด แบบสวิทช์ (ถ้ามี) ต้องใช้สวิทช์ชนิดชนิดอัตโนมัติตามในแบบ ติดในกล่อง โลหะขนาดเท่าแผงจ่ายไฟย่อย อยู่เหนือหรือใต้แผงสวิทช์ หรือใช้แผงจ่ายไฟย่อยที่มีแบบชนิดสวิทช์ อยู่ในตู้
- 3.6. ดวงโคมและอุปกรณ์
  - 3.6.1. ตัวโคม ถ้าใช้แผ่นเหล็กต้องขัดและล้างสนิมออกให้หมด ผ่านกรรมวิธีป้องกันสนิม พื้นสีชนิดอนาแกสหรือเคลือบผงเพียง (ไม่น้อยกว่า 0.8 มม. สำหรับโคม 20 วัตต์ และ 1.0 มม. สำหรับโคม 40 วัตต์) ฟลูออเรสเซนต์ และดวงโคมแข็งแรงไม่บิดเบี้ยวได้
  - 3.6.2. ฐานหลอด ฐานหลอดชนิดมีไส้และแสงจันทร์ใช้ชนิดเดียว ฐานหลอดฟลูออเรสเซนต์ ใช้ชนิดสปริง Rotary Spring Locked
  - 3.6.3. หลอด หลอดชนิดมีไส้ ใช้หลอดชนิดเกิลีเยอ ซี 27 หลอดแสงจันทร์ใช้ชนิด Color-corrected หลอด High pressure mercury vapor or metal halide ใช้หลอดชนิดเกิลีเยอ หลอดฟลูออเรสเซนต์ ใช้สี Cool-white or daylight ชนิด ตามปลั๊กสแตนด์ที่กำหนด อายุการใช้งานไม่น้อยกว่า 8,000 ชั่วโมง หลอดชนิดอื่น ใช้ตามที่กำหนดในแบบ
  - 3.6.4. ปลั๊กสแตนด์และคาปาซิเตอร์ ปลั๊กสแตนด์เป็นชนิดอิเล็กทรอนิกส์หรือ High PF มีค่า PF ไม่ต่ำกว่า 0.95 โดยใช้คาปาซิเตอร์ที่เหมาะสม คาปาซิเตอร์มีเครื่องปล่อยประจุดีด้วย ปลั๊กสแตนด์และคาปาซิเตอร์สำหรับฟลูออเรสเซนต์ใช้ของทำตาม มอก. 23 ปลั๊กสแตนด์ และคาปาซิเตอร์ต้องติดตั้งภายในดวงโคม หรือในกล่องโลหะมีฝาปิด
- 3.5. สวิตช์และตัวรับ
  - 3.5.1. สวิตช์ สำหรับดวงโคมใช้ขนาดไม่ต่ำกว่า 10 แอมแปร์ 250 โวลต์ ปิดเปิดด้วยวิธีกล (Rocker-operated) ควบคุมด้วยการรับสกรู
  - 3.5.2. ตัวรับไฟฟ้า สำหรับใช้ทั่วไปเป็นขนาด 10 แอมแปร์ 250 โวลต์ 2 ขั้วมีสายดินแบบคู่ ตาม มอก. (IEC Type A4 or ANSI C73.11, grounding duplex convenience outlet)
  - 3.5.3. ตัวรับโทรศัพท์แบบติดตั้ง ใช้กล่องแบบเดียวกันกับตัวรับไฟฟ้า ใช้ชนิด 4 WIRE MODULAR OUTLET (RJ11)
  - 3.5.4. ฝาครอบ ถ้าการเดินสายใช้ท่อโลหะที่ต่อลงดิน ฝาครอบใช้ชนิด ALUMINIUM ANODIZED ถ้าการเดินสายใช้ท่อโลหะหรือร้อยท่อและไม่ต้องลงดิน ใช้ฝาครอบพลาสติกหรือวัสดุอื่นที่ทนไฟ ฝาครอบทุกชนิดใช้ของทำเดียวกับสวิตช์ ในที่เปียกชื้นและ นอกอาคาร ใช้ฝาครอบชนิดกันน้ำแบบมีฝาปิดสปริงด้วยโลหะหรือพลาสติก

**ระบบคอมพิวเตอร์ (COMPUTER SYSTEM)**

**1. ความต้องการทั่วไป**

- 1.1. ความต้องการในงานระบบคอมพิวเตอร์จะหมายถึงเฉพาะการติดตั้งตู้ร้อยสาย สายสัญญาณ ตัวรับคอมพิวเตอร์เท่านั้น
- 1.2. อุปกรณ์ด้านสายสัญญาณทุกชนิดและ ตัวรับต้องเป็นแบบ Unshielded Type สำหรับใช้งานในระดับ Category 5e (Cat. 5e)

**2. ระบบท่อร้อยสายสัญญาณคอมพิวเตอร์**

- 2.1. ต้องเป็นไปตามมาตรฐานการติดตั้ง หรือให้ยึดถือตามข้อกำหนดทั่วไปที่ระบุในแบบ
- 2.2. จำนวนของสายสัญญาณจะต้องมีพื้นที่หน้าตัดรวมกันไม่เกิน 40% ของพื้นที่หน้าตัดภายในของท่อร้อยสาย

**3. ระบบสายสัญญาณคอมพิวเตอร์**

- 3.1. เป็นสายแบบ UTP (Unshielded Twisted Pairs) จำนวน 8 Core Category 5e
- 3.2. สายสัญญาณต้องสามารถรองรับการใช้งานที่ Category 5e ได้ โดยมีคุณสมบัติดังนี้

IMPEDANCE FREQUENCY ATTENUATION (MAX)	100 OHM (± 15 OHM) 1 - 100 MHz
4 MHz	13 dB/M
10 MHz	20 dB/M
16 MHz	25 dB/M
31.25 MHz	36 dB/M
100 MHz	36 dB/M

**4. ตัวรับคอมพิวเตอร์**

- 4.1. เป็น Modular Jack RJ45 ชนิด 8 PIN แบบ Normal ติดตั้งที่ผนังระดับ +0.30 ม. หรือตามแบบที่กำหนด

**5. การติดตั้งและทดสอบ**

- 5.1. การติดตั้งต้องเป็นไปตามมาตรฐานเหมือนกับระบบโทรศัพท์
- 5.2. สายสัญญาณทั้งหมดต้องเดินร้อยในท่อ EMT หรือราง Wire Way (โดยต้องร้อยใน Metal Flexible Conduit) ตามระบุในแบบ
- 5.3. อุปกรณ์เดินสายอื่นๆ ให้เป็นไปตามข้อกำหนดในหมวดอุปกรณ์เดินสายไฟฟ้า
- 5.4. การเดินสายให้เดินในลักษณะ Star Network คือทุกเส้นให้เดินออกจากจุดที่ตั้ง Server ไปยังจุด Outlet ที่ติดตั้งคอมพิวเตอร์ โดยให้ปล่อยปลายสองด้าน Server ไว้สั้นละ 15 เมตร
- 5.5. การติดตั้งระบบสาย DATA ต้องเป็นไปตามมาตรฐาน Ethernet
- 5.6. สาย UTP Cat 5e ที่นำมาติดตั้ง ห้ามมีการตัดต่อโดยเด็ดขาด
- 5.7. ในกรณีเดินสายในท่อต้องดำเนินการอย่างระมัดระวัง มิให้สายถลอกหรือขาดใน
- 5.8. ผู้รับจ้างต้องเข้าหัวสาย (Modular Jack) โดยเครื่องมือเฉพาะ
- 5.9. ผู้รับจ้างต้องทำการทดสอบสายตามมาตรฐาน ANSI/TIA/EIA-568-B.1 หรือมีส่งรายงานผลทดสอบให้ผู้รับจ้างหรือตัวแทนผู้รับจ้าง

**4. ขอบเขตของงานโดยทั่วไป**

- 4.1. ขอบเขตของงานระบบไฟฟ้าและสื่อสารบางส่วน ได้ถูกระบุลงในแบบของคณะฯ แล้วให้ผู้รับจ้างตรวจสอบอีกครั้งจากแบบ หากมีข้อสงสัยใดๆ ให้ทางผู้รับจ้างแจ้งต่อทางผู้จ้างและ/หรือตัวแทนผู้จ้างเป็นผู้ตัดสินใจ ก่อนดำเนินการใดๆ หากผู้รับจ้างดำเนินการโดยพลการ ผู้จ้างมีสิทธิ์สั่งให้ผู้รับจ้างแก้ไขงานให้เป็นไปตามที่ผู้จ้างและ/หรือตัวแทนผู้จ้าง ต้องการได้โดยผู้รับจ้างไม่สามารถนำคดีเป็นงานเพิ่มได้ภายหลัง
- 4.2. ให้ทางผู้รับจ้างจัดทำรายการอุปกรณ์ไฟฟ้าและสื่อสารของเดิมทั้งหมดที่มีการรื้อถอน ซึ่งอาจมีแสดงหรืออาจไม่แสดงในแบบ เสนอต่อผู้จ้างและ/หรือตัวแทนผู้จ้างก่อนดำเนินการก่อสร้างจริง โดยให้พิจารณาค่าใช้จ่ายในการรื้อถอนรวมอยู่ในเอกสารเสนอราคา
- 4.3. อุปกรณ์ไฟฟ้าของเดิมที่ยังใช้งานได้ ให้ทางผู้รับจ้างนำค่าความเสียหายพร้อมตรวจเช็คสภาพ และทดสอบเท่าที่จำเป็นก่อนนำไปติดตั้งใหม่ โดยให้ผู้รับจ้างคิดค่าใช้จ่ายในส่วนนี้รวมอยู่ในเอกสารเสนอราคา หากภายหลังการติดตั้งพบว่าอุปกรณ์ไฟฟ้าของเดิมที่ผ่านการตรวจเช็คสภาพ และทดสอบแล้วไม่สามารถใช้งานได้จริง ผู้จ้างมีสิทธิ์สั่งให้ผู้รับจ้างแก้ไขหรือเปลี่ยนแปลงอุปกรณ์ไฟฟ้าที่นั้นๆ ให้สามารถใช้งานได้ ตามปกติโดยผู้รับจ้างไม่สามารถนำคดีเป็นงานเพิ่มภายหลังได้
- 4.4. ให้ผู้รับจ้างเสนอแผนงานก่อนที่จะปรับปรุงงานในส่วนที่มีผลกระทบด้านความปลอดภัยและ/หรือของเดิมที่ไม่ได้มีการปรับปรุงในส่วนงานของคณะฯ แต่ภายในและ/หรือได้มีการปรับปรุงแล้วแต่ผู้จ้างหรือตัวแทนผู้จ้าง โดยผลกระทบที่คาดว่าจะเกิดขึ้นให้ผู้รับจ้างคิดค่าใช้จ่ายรวมอยู่ในเอกสารเสนอราคา
- 4.5. หากงานปรับปรุงทดแทนภายในมีผลกระทบต่องานระบบไฟฟ้าบางส่วนที่ไม่ได้ปรับปรุงตามแบบใหม่ ให้ผู้รับจ้างนำระบบไฟฟ้า ย้ายหรือย้ายอุปกรณ์ไฟฟ้าที่นั้นๆ ไว้ในตำแหน่งใกล้เคียงของเดิมโดยอุปกรณ์ไฟฟ้าที่นั้นยังสามารถใช้งานได้ตามปกติและถูกต้องตามลักษณะ การใช้งานเดิม โดยค่าใช้จ่ายที่เกิดขึ้นให้รวมอยู่ในเอกสารเสนอราคา

OWNER



ธนาคารเพื่อการส่งออก และนำเข้าแห่งประเทศไทย

PROJECT

โครงการออกแบบปรับปรุง อาคารเอ็กซิม

LOCATION

สาขาพระราม 4

ARCHITECT

PROJECT MANAGER

INTERIOR DESIGNER

STRUCTURE ENG.

ELECTRICAL ENG.

วิระ ยศบุญญา วพท.1041

SANITARY ENG.

MECHANICAL ENG.

DRAWING TITLE :

SPECIFICATION

REVISION

No	DATE	DESCRIPTION
1.		
2.		
3.		
4.		
5.		
6.		
7.		

CHECKED BY :

OVERALL CHECKED BY :

DESIGN CHECKED BY :

ARCH. CHECKED BY :

GENERAL CHECKED BY :

FUR./SIGN CHECKED BY :

JOB NO.

1711-02

DWG No.

EE-06

DRAWN BY :

AKRA

SCALE :

NTS.

TOTAL

7

DATE :

21/08/2017

*(Handwritten signatures and initials)*



VENDER LIST	
DESCRIPTION	PRODUCT
CIRCUIT BREAKER	ABB,SQUARE-D,GE
LOAD CENTER PANEL	ABB,SQUARE-D,GE
SWITCH & RECEPTACLE	CLIPSAL,PANASONIC(NATIONAL),BITICHINO
LIGHTING FIXTURE	VICTOR,PHILIPS
LAMP, STARTER	PHILIPS,OSRAM,SYLVANIA
BALLAST	PHILIPS,OSRAM,SYLVANIA
CONDUIT	PANASONIC(MATSUSHITA),TAS,MARUISHI
ELEC. & TELEPHONE CABLE	THAIYAZAKI,PHELPS DODGE,BANGKOK CABLE
CAPACITOR	ELECTRONICON,ABB,MKS
EMERGENCY LIGHT	DELIGHT,CEE,MICRO POWER
TELEPHONE TERMINAL,TELEPHONE CABINET	KRONE
TELEPHONE OUTLET	CLIPSAL,PANASONIC(NATIONAL),BITICHINO
MATV EQUIPMENTS	SAMARTS , BOSCH
TV ANTENNA	SAMARTS , BOSCH
FIRE ALARM SYSTEM	SIMPLEX,NOTIFIRE,JOHNSON CONTROLS หรือตามที่ฝ่ายอาคาร แนะนำ
CCTV	SANYO,PELCO,BOSCH,PANASONIC
COAXIAL CABLE	BELDEN,COM SCOPE
SURGE ARRESTER	DEHN,PHOENIX CONTACT
LAN SWITCH	3 COM, TP LINK, V LINK

ตารางแสดงจำนวนสายไฟฟ้าสูงสุดในแต่ละร้อยสายไฟฟ้า (สายไฟฟ้าตาม มอก. 11-2513 สายตารางที่ 4 (THW))										
ขนาดสาย ไฟฟ้า (ตร.มม.)	จำนวนสายไฟขนาดเดียวกันสูงสุดในแต่ละร้อยสายไฟฟ้า									
	1/2"	3/4"	1"	1 1/4"	1 1/2"	2"	2 1/2"	3"	3 1/2"	4"
1	6	10	13	31	45	-	-	-	-	-
1.5	5	10	14	25	35	-	-	-	-	-
2.5	3	5	9	16	22	38	-	-	-	-
4	3	5	7	13	18	30	47	-	-	-
6	2	4	5	10	14	23	36	48	-	-
10	1	3	4	6	9	15	22	32	44	50
16	1	2	3	4	5	9	14	21	28	37
25	-	-	-	3	4	7	11	16	22	28
35	-	-	-	2	3	5	8	13	18	23
50	-	-	-	1	2	4	6	9	13	16
70	-	-	-	1	1	3	5	8	10	13
95	-	-	-	1	1	2	3	6	8	10
120	-	-	-	1	1	2	3	6	8	10
150	-	-	-	1	1	2	3	5	7	9
185	-	-	-	1	1	1	2	4	5	7
240	-	-	-	1	1	1	1	3	4	6
300	-	-	-	-	1	1	1	3	4	5

ตารางแสดงจำนวนสายโทรศัพท์ในแต่ละร้อยสาย								
TIEV 0.65mm. (PAIRS)	TPEV 0.65mm. (PAIRS)	จำนวนสายสูงสุดในแต่ละร้อยสาย						
		1/2"	3/4"	1"	1 1/4"	1 1/2"	2"	2 1/2"
1	-	8	13	22	-	-	-	-
2	-	6	10	16	-	-	-	-
3	-	4	7	11	-	-	-	-
-	4	1	3	4	8	11	18	26
-	10	-	1	2	3	4	7	10
-	20	-	-	1	1	2	4	6
-	30	-	-	1	1	2	3	5
-	40	-	-	-	-	1	2	3
-	50	-	-	-	-	1	1	2

ตารางจำนวนสายโทรศัพท์ในแต่ละร้อยสาย					
ชนิดสาย	จำนวนสายโทรศัพท์ในแต่ละร้อยสาย				
	1/2"	3/4"	1"	1 1/4"	1 1/2"
RG-6U	-	1	2	3	-
RG-11U	-	-	1	1	2

OWNER

 ธนาคารเพื่อการส่งออก  
และนำเข้าแห่งประเทศไทย

PROJECT

 โครงการออกแบบปรับปรุง  
ธนาคารเอ็กซิม

LOCATION

สาขาพระราม 4

ARCHITECT

PROJECT MANAGER

INTERIOR DESIGNER

STRUCTURE ENG.

ELECTRICAL ENG.

วิระ ยศบุญญา วฟก.1041

SANITARY ENG.

MECHANICAL ENG.

DRAWING TITLE :

SPECIFICATION

REVISION

No.	DATE	DESCRIPTION
1.		
2.		
3.		
4.		
5.		
6.		
7.		

CHECKED BY

OVERALL

CHECKED BY :

DESIGN

CHECKED BY :

ARCH.

CHECKED BY :

GENERAL

CHECKED BY :

FUR/SIGN

CHECKED BY :

JOB NO.

1711-02

DRAWN BY :

AKRA

SCALE :

NTS.

DATE :

21/08/2017

DWG No

EE-07

TOTAL

7