

ที่ ธสน. ธก. 071/2560

ประกาศธนาคารเพื่อการส่งออกและนำเข้าแห่งประเทศไทย  
เรื่อง การจัดหาผู้ให้บริการออกแบบจัดทำและติดตั้งบันไดโครงเหล็กทางเดิน  
บริเวณคูลิ่งทาวเวอร์ ชั้น 25

ด้วยธนาคารเพื่อการส่งออกและนำเข้าแห่งประเทศไทยมีความประสงค์จะจัดหาผู้ให้บริการออกแบบจัดทำและติดตั้งบันไดโครงเหล็กทางเดิน บริเวณคูลิ่งทาวเวอร์ ชั้น 25 ด้วยวิธีพิเศษ ตามข้อบังคับธนาคารเพื่อการส่งออกและนำเข้าแห่งประเทศไทยว่าด้วยการจัดหา พ.ศ. 2558 โดยมีรายละเอียดตามข้อกำหนดไว้ในเอกสารขอให้เสนอโครงการ (RFP) เลขที่ ธก. 104/60 และได้กำหนดราคากลางการจัดทำครั้งนี้ เป็นจำนวนเงิน 300,000.-บาท (สามแสนบาทถ้วน)

กำหนดชี้แจงรายละเอียดขอบเขตงานและดูสถานที่ ในวันที่ 30 สิงหาคม 2560 ตั้งแต่เวลา 14.00 น. ถึงเวลา 16.00 น. ที่ห้องประชุม ชั้น 16 กำหนดยื่นซองราคา ระหว่างวันที่ 7-8 กันยายน 2560 ตั้งแต่เวลา 09.00 น. ถึงเวลา 16.30 น. ที่ส่วนอาคาร ฝ่ายธุรการ ชั้น 16 ธนาคารเพื่อการส่งออกและนำเข้าแห่งประเทศไทย สำนักงานใหญ่

ผู้สนใจสามารถติดต่อขอรับเอกสาร RFP ได้ที่ส่วนอาคาร ฝ่ายธุรการ ชั้น 16 ธนาคารเพื่อการส่งออกและนำเข้าแห่งประเทศไทย สำนักงานใหญ่ ระหว่างวันที่ 21-29 สิงหาคม 2560 ตั้งแต่เวลา 09.00 น. ถึงเวลา 17.00 น. ดูรายละเอียดได้ที่เว็บไซต์ [www.exim.go.th](http://www.exim.go.th) และ [www.gprocurement.go.th](http://www.gprocurement.go.th) หรือสอบถามข้อมูลทางโทรศัพท์ที่หมายเลข 0-2271-3700 ต่อ 1443-1444 ในวันและเวลาทำการของธนาคาร

ประกาศ ณ วันที่ 21 สิงหาคม 2560

(นายสมควร สมบูรณ์พันธ์)

ผู้อำนวยการฝ่ายธุรการ

ส่วนอาคาร

ฝ่ายธุรการ

ธนาคารเพื่อการส่งออกและนำเข้าแห่งประเทศไทย  
ตารางแสดงวงเงินงบประมาณที่ได้รับจัดสรรและราคากลาง (ราคาอ้างอิง)  
ในการจัดซื้อจัดจ้างที่มีช่างงานก่อสร้าง

1. ชื่อโครงการ การจัดหาผู้ให้บริการออกแบบจัดทำและติดตั้งบันไดโครงเหล็กทางเดิน  
บริเวณคูลิ่งทาวเวอร์ ชั้น 25

/หน่วยงานเจ้าของโครงการ ฝ่ายธุรการ

2. วงเงินงบประมาณที่ได้รับจัดสรร 300,000.- บาท (สามแสนบาทถ้วน)

3. วันที่กำหนดราคากลาง (ราคาอ้างอิง) 21 ส.ค. 2560  
เป็นเงิน 300,000.- บาท (สามแสนบาทถ้วน)

4. แหล่งที่มาของราคากลาง (ราคาอ้างอิง)

4.1 บริษัท ไอดี เฮาส์ พร็อพเพอร์ตี้ จำกัด

4.2 บริษัท เก้าตี้ ซัคเซส จำกัด

5. รายชื่อเจ้าหน้าที่ผู้รับผิดชอบราคากลาง

นายสมศักดิ์ ดลยานุเคราะห์

ผู้ช่วยผู้บริหารส่วนอาคาร ฝ่ายธุรการ



เอกสารขอให้เสนอโครงการ (Request For Proposal: RFP)  
การจัดหาผู้ให้บริการออกแบบและติดตั้งบันไดโครงเหล็กทางเดิน  
บริเวณคูลิ่งทาวเวอร์ ชั้น 25  
เลขที่ ..รทก.104./60...  
ธนาคารเพื่อการส่งออกและนำเข้าแห่งประเทศไทย (ธสน.)

1. วัตถุประสงค์

ด้วยธนาคารเพื่อการส่งออกและนำเข้าแห่งประเทศไทย ซึ่งต่อไปนี้จะเรียกว่า "ธนาคาร" มีความประสงค์จะจัดหาผู้ให้บริการออกแบบจัดทำและติดตั้งบันไดโครงเหล็กทางเดินบริเวณคูลิ่งทาวเวอร์ ชั้น 25 จำนวน 4 ชุด เพื่อรองรับการตรวจเช็คและบำรุงรักษาระบบปรับอากาศคูลิ่งทาวเวอร์ โดยการจัดหานี้รวมถึงการทาสี การรับประกันคุณภาพ การจัดทำแบบแปลนตลอดจนการดำเนินการอื่นๆ ที่จำเป็นเพื่อให้ธนาคารสามารถใช้บันไดโครงเหล็กได้ตามความต้องการ ซึ่งต่อไปนี้จะเรียกว่า "บันไดโครงเหล็กทางเดิน" ด้วยวิธีพิเศษ ตามข้อบังคับธนาคารว่าด้วยการจัดหา พ.ศ.2558 โดยมีรายละเอียดตามที่กำหนดในเอกสาร RFP ฉบับนี้

2. ขอบเขตการดำเนินงาน

ผู้เสนอราคาต้องเสนอราคาการออกแบบและติดตั้งบันไดโครงเหล็กทางเดิน ตามคุณลักษณะและขอบเขตงานที่ธนาคารกำหนด (ผนวก 1)

3. คุณสมบัติผู้เสนอราคา/การปฏิบัติตามข้อกำหนด

ผู้เสนอราคาต้องมีคุณสมบัติและปฏิบัติตามข้อกำหนดของธนาคาร (ผนวก 2)

4. บทนิยาม (ผนวก 3)

- 4.1 ผู้เสนอราคาที่มีผลประโยชน์ร่วมกัน
- 4.2 การขัดขวางการแข่งขันราคาอย่างเป็นธรรม

5. ข้อกำหนดในการเสนอราคา

ผู้เสนอราคาต้องเสนอราคา ตามข้อกำหนดในการเสนอราคา (ผนวก 4)

6. เอกสารประกอบการเสนอราคา

ผู้เสนอราคาต้องลงนามในหนังสือรับรองและยืนยันคุณสมบัติของผู้เสนอราคา และปฏิบัติตามข้อกำหนดในเอกสาร RFP ของธนาคาร (ผนวก 5) พร้อมเสนอเอกสารประกอบการเสนอราคาตามรายละเอียด (ผนวก 6)

**ผนวก 1**  
**ขอบเขตการดำเนินงาน**  
**การจัดหาผู้ให้บริการออกแบบและติดตั้งบันไดโครงเหล็กทางเดิน**  
**บริเวณคูลลิ่งทาวเวอร์ ชั้น 25**

---

ผู้เสนอราคาต้องเสนอการออกแบบและติดตั้งบันไดโครงเหล็กทางเดิน ตามขอบเขตงานที่ธนาคารกำหนด ดังนี้

**1. การออกแบบโครงสร้างบันไดโครงเหล็กทางเดิน**

ผู้เสนอราคาต้องประเมิน วิเคราะห์ และออกแบบโครงสร้างของบันไดโครงเหล็กทางเดิน เพื่อให้เป็นต้นแบบในการติดตั้งบันไดโครงเหล็กทางเดิน โดยต้องออกแบบให้สอดคล้องกับลักษณะการทำงาน คำนึงถึงประโยชน์ใช้สอย และความปลอดภัย

**2. คุณลักษณะของบันไดโครงเหล็กทางเดิน**

**2.1 บริเวณท่อน้ำระบบ Air Cool**

**2.1.1 พื้นทางเดิน**

- เป็นแผ่นตะแกรงเหล็ก ความหนาไม่น้อยกว่า 3 มิลลิเมตร
- ความกว้างของทางเดินไม่น้อยกว่า 0.80 เมตร และมีความยาว 1.10 เมตร
- สูงจากพื้นด้านล่าง 0.75 เมตร

**2.2 บริเวณ Cooling Tower 1**

**2.2.1 พื้นทางเดิน**

- เป็นแผ่นตะแกรงเหล็ก ความหนาไม่น้อยกว่า 3 มิลลิเมตร
- ความกว้างของทางเดิน 1.20 เมตร และมีความยาว 1.90 เมตร
- สูงจากพื้นด้านล่าง 4.50 เมตร

**2.2.2 ราวกันตก**

- เป็นแผ่นตะแกรงเหล็ก ความหนาไม่น้อยกว่า 2 มิลลิเมตร
- สูง 0.90 เมตร

**2.3 บริเวณ Cooling Tower 2**

**2.3.1 พื้นทางเดิน**

- เป็นแผ่นตะแกรงเหล็ก ความหนาไม่น้อยกว่า 3 มิลลิเมตร
- ความกว้างของทางเดิน 1.20 เมตร และมีความยาว 1.65 เมตร
- สูงจากพื้นด้านล่าง 4.50 เมตร

**2.3.2 ราวกันตก**

- เป็นแผ่นตะแกรงเหล็ก ความหนาไม่น้อยกว่า 2 มิลลิเมตร
- สูง 0.90 เมตร

## 2.4 บริเวณ Cooling Tower 3

### 2.4.1 พื้นทางเดิน

- เป็นแผ่นตะแกรงเหล็ก ความหนาไม่น้อยกว่า 3 มิลลิเมตร
- ความกว้างของทางเดิน 1.20 เมตร และมีความยาว 6.00 เมตร
- สูงจากพื้นด้านล่าง 4.50 เมตร

### 2.4.2 ราวกันตก

- เป็นแผ่นตะแกรงเหล็ก ความหนาไม่น้อยกว่า 2 มิลลิเมตร
- สูง 0.90 เมตร

## 2.5 การทาสีบริเวณโครงสร้างของบันไดโครงเหล็กทางเดิน

### 2.5.1 ต้องขัดทำความสะอาดพื้นผิวก่อนลงสี

### 2.5.2 ก่อนลงสีน้ำมันต้องทาสีกันสนิม จำนวนไม่น้อยกว่า 1 รอบ

### 2.5.3 ทาสีน้ำมัน จำนวนไม่น้อยกว่า 2 รอบ

## 3. การรับประกันคุณภาพ

ผู้เสนอราคาต้องเสนอการรับประกันคุณภาพบันไดโครงเหล็กทางเดิน เป็นระยะเวลาไม่น้อยกว่า 1 ปี นับจากวันที่ส่งมอบงานและคณะกรรมการตรวจรับของธนาคารได้ดำเนินการตรวจรับเป็นที่เรียบร้อยแล้ว

## 4. ด้านเอกสาร

ผู้เสนอราคาที่ได้รับการคัดเลือก ต้องดำเนินการตามขอบเขตงานที่กำหนดอย่างน้อย ดังต่อไปนี้

- 4.1 จัดทำแบบแปลนการติดตั้งบันไดโครงเหล็กทางเดิน ตามแผนงานที่สร้างจริง (As-Built Drawing) ด้วยโปรแกรม Auto Cad Version 2010 ขึ้นไป นำส่งให้ธนาคารในรูปแบบพิมพ์เขียวและบันทึกลงในแผ่น CD จำนวนอย่างละ 1 ชุด
- 4.2 จัดทำแผนงานการติดตั้งบันไดโครงเหล็กทางเดิน ตั้งแต่เริ่มต้นจนแล้วเสร็จโครงการ

## ผนวก 2

### คุณสมบัติผู้เสนอราคา/การปฏิบัติตามข้อกำหนด การจัดหาผู้ให้บริการออกแบบและติดตั้งบันไดโครงเหล็กทางเดิน บริเวณคลังทาวเวอร์ ชั้น 25

ผู้เสนอราคาต้องเสนอบริการออกแบบและติดตั้งบันไดโครงเหล็กทางเดิน จะต้องมีคุณสมบัติและปฏิบัติตามข้อกำหนด ดังนี้

#### 1. คุณสมบัติผู้เสนอราคา/การปฏิบัติตามข้อกำหนด

- 1.1 ต้องเป็นนิติบุคคล ที่จดทะเบียนในประเทศไทยถูกต้องตามกฎหมาย ซึ่งประกอบธุรกิจตามที่ธนาคารมีความประสงค์จัดหาในครั้งนี้ ซึ่งเปิดดำเนินกิจการมาแล้ว ไม่น้อยกว่า 2 ปี และต้องมีทุนจดทะเบียน ไม่น้อยกว่า 1 ล้านบาท โดยมีหนังสือรับรองการจดทะเบียนนิติบุคคลซึ่งกรมพัฒนาธุรกิจการค้า กระทรวงพาณิชย์ ออกให้หรือรับรองให้ไม่เกิน 6 เดือน นับถึงวันยื่นเอกสารเสนอราคา
- 1.2 ต้องมีบุคลากรที่มีความเชี่ยวชาญและมีประสบการณ์ ในการออกแบบและติดตั้งบันไดโครงเหล็กทางเดิน และต้องเป็นวิศวกรโยธา ระดับภาคขึ้นไป โดยแสดงหลักฐานคุณสมบัติให้ธนาคารพิจารณาพร้อมกับการยื่นเอกสารเสนอราคา
- 1.3 ต้องมีผลงานที่เกี่ยวข้องกับการออกแบบและติดตั้งโครงเหล็ก อย่างน้อย 2 โครงการ โดยมีมูลค่าแต่ละโครงการไม่น้อยกว่า 1 ล้านบาท ภายในระยะเวลาอย่างน้อยหลังจากไม่เกิน 4 ปี (ตั้งแต่วันที่แล้วเสร็จโครงการ จนถึงวันที่ยื่นเอกสารเสนอราคา) โดยแสดงสำเนาสัญญา หรือสำเนาเอกสารการว่าจ้าง หรือหนังสือรับรองผลงานของผู้ว่าจ้าง หรือหนังสือตรวจรับงาน ที่แสดงถึงรายละเอียดของมูลค่างานและระยะเวลาแล้วเสร็จของโครงการมาแสดงในวันยื่นเอกสารเสนอราคา
- 1.4 ต้องไม่เป็นผู้ที่ถูกระบุชื่อไว้ในบัญชีรายชื่อผู้ทำงานของทางราชการและได้แจ้งเวียนชื่อแล้วหรือไม่ เป็นผู้ที่ได้รับผลของการสั่งให้นิติบุคคลหรือบุคคลอื่นเป็นผู้ทำงานตามระเบียบของทางราชการ
- 1.5 ต้องไม่เป็นผู้มีผลประโยชน์ร่วมกันกับผู้เสนอราคารายอื่นที่เข้าเสนอราคาให้แก่ธนาคาร หรือไม่ เป็นผู้กระทำการอันเป็นการขัดขวางการแข่งขันราคาอย่างเป็นธรรมในการเสนอราคาครั้งนี้
- 1.6 ต้องไม่เป็นผู้ที่ถูกระบุชื่อว่าเป็นคู่สัญญาที่ไม่ได้แสดงบัญชีรายรับรายจ่าย หรือแสดงบัญชีรายรับรายจ่ายไม่ถูกต้องครบถ้วนในสาระสำคัญตามประกาศคณะกรรมการป้องกันและปราบปรามการทุจริตแห่งชาติเรื่องหลักเกณฑ์และวิธีการจัดทำ และแสดงบัญชีรายการรับจ่ายของโครงการที่บุคคลหรือนิติบุคคลเป็นคู่สัญญากับหน่วยงานของรัฐ พ.ศ.2554 และที่แก้ไขเพิ่มเติม

#### 2. การส่งมอบงาน

2.1 ผู้เสนอราคาที่ได้รับการคัดเลือกต้องส่งมอบงานการออกแบบและติดตั้งบันไดโครงเหล็กทางเดินตามรายละเอียดและขอบเขตงานที่ตกลงว่าจ้างได้อย่างถูกต้องครบถ้วน ภายใน 60 วัน นับถัดจากวันที่ธนาคารได้ยืนยันการว่าจ้าง

2.2 หากธนาคารตรวจสอบแล้วพบว่าบันไดโครงเหล็กทางเดิน ที่ส่งมอบไม่ตรงตามคุณลักษณะและขอบเขตงานที่กำหนดหรือมีความชำรุดบกพร่องประการหนึ่งประการใด ธนาคารขอสงวนสิทธิ์ที่จะไม่รับมอบงานดังกล่าวทั้งหมด หรือให้ผู้เสนอราคาฯ ดำเนินการเปลี่ยนแปลง และ/หรือปรับปรุง แก้ไขให้ถูกต้อง ตามคำชี้ขาดของธนาคารด้วยค่าใช้จ่ายของผู้เสนอราคาฯเองทั้งสิ้น ทั้งนี้ระยะเวลาที่เสียไปเพราะเหตุดังกล่าว ไม่เป็นเหตุให้ผู้เสนอราคาฯ มีสิทธิขยายระยะเวลาการส่งมอบเกินกำหนดเวลาที่ระบุในสัญญา หรือขอยกเว้นหรือลดค่าปรับได้

### 3. ค่าปรับ

ในกรณีที่ไม่สามารถส่งมอบงานตามคุณลักษณะและเงื่อนไขที่ตกลงสั่งซื้อได้อย่างถูกต้องครบถ้วน ภายในระยะเวลาและเงื่อนไขที่กำหนดหรือส่งมอบแล้วแต่ไม่ถูกต้องครบถ้วนหรือไม่สามารถใช้งานได้ ธนาคารจะถือว่ายังมีได้ส่งมอบ ผู้เสนอราคาต้องยินยอมให้ธนาคารปรับเป็นรายวันในอัตราร้อยละ 0.2 (ศูนย์จุดสอง) ของมูลค่างานทั้งหมดตามที่ตกลงว่าจ้าง (รวมภาษีมูลค่าเพิ่ม) นับถัดจากวันครบกำหนดการส่งมอบงานจัดหาติดตั้งบันไดโครงเหล็กทางเดิน จนถึงวันที่ได้ส่งมอบงานจัดหาติดตั้งบันไดโครงเหล็กทางเดิน ถูกต้องครบถ้วนหรือวันที่ธนาคารบอกเลิกการว่าจ้าง

### 4. การชำระเงิน

- 4.1 ธนาคารจะชำระเงินตามมูลค่าที่ตกลงจัดหาทั้งหมดภายใน 30 วันหลังจากวันที่ธนาคารได้ทำการตรวจรับการส่งมอบงานทั้งหมดโดยถูกต้องครบถ้วนเป็นที่เรียบร้อยแล้ว
- 4.2 คู่สัญญาต้องรับและจ่ายเงินผ่านบัญชีธนาคาร เว้นแต่การจ่ายเงินแต่ละครั้ง ซึ่งมีมูลค่าไม่เกินสามหมื่นบาท คู่สัญญาอาจจ่ายเป็นเงินสดก็ได้

### 5. การพิจารณาคัดเลือก

- 5.1 ธนาคารจะไม่พิจารณาข้อเสนอด้านราคาของผู้เสนอราคากรณี
  - 5.1.1 มีคุณสมบัติไม่ถูกต้องหรือไม่ครบถ้วนตามผนวก 2 หรือยื่นเอกสารไม่ครบถ้วนตามผนวก 7 หรือมีผลประโยชน์ร่วมกัน หรือเป็นผู้เสนอราคาที่ทำกรทำการอันเป็นการขัดขวางการแข่งขันราคาอย่างเป็นธรรมตามผนวก 3 เว้นแต่เป็นข้อผิดพลาดเพียงเล็กน้อย หรือผิดพลาดในส่วนที่มีใช้สาระสำคัญ ทั้งนี้ ในเฉพาะกรณีที่ธนาคารพิจารณาเห็นว่าจะจะเป็นประโยชน์ต่อธนาคารเท่านั้น
  - 5.1.2 ขอบเขตการดำเนินงานที่นำเสนอไม่เป็นไปตามที่กำหนดใน ผนวก 1
- 5.2 ผู้เสนอราคาที่ผ่านมาเกณฑ์ตามข้อ 5.1 ต้องเข้ามานำเสนอรายละเอียด (Presentation) เพื่อประเมินผลให้คะแนนตามวัน/เวลาที่ธนาคารกำหนด โดยมีปัจจัยการให้คะแนน ดังนี้

เกณฑ์พิจารณา	คะแนน
5.2.1 โครงสร้างและการออกแบบ	40
5.2.2 วัสดุที่เป็นส่วนประกอบ	40
5.2.3 ความเชื่อมั่นในการดำเนินงานให้แล้วเสร็จ	20
รวม	100

5.3 ธนาคารจะคัดเลือกผู้เสนอราคาที่ผ่านเกณฑ์ตามข้อ 5.1 และมีคะแนนรวม Price Performance สูงสุด

## 6. การทำสัญญาและหลักประกันการปฏิบัติตามสัญญา

ผู้เสนอราคาที่ได้รับการคัดเลือกจะต้องดำเนินการ ดังนี้

6.1 วางหลักประกันการปฏิบัติตามสัญญาใบสั่งซื้อให้ธนาคารก่อน หรือในวันที่ลงนามในสัญญา/ใบสั่งซื้อ เป็นจำนวนเงินเท่ากับร้อยละ 10 ของมูลค่าการว่าจ้างทั้งหมด (รวมภาษีมูลค่าเพิ่ม) โดยมีระยะเวลาค้ำประกันนับตั้งแต่วันที่ลงนามในสัญญา/ใบสั่งซื้อจนถึงวันที่พ้นจากภาระผูกพันเป็นที่เรียบร้อยแล้ว โดยใช้หลักประกันอย่างหนึ่งอย่างใด ดังนี้

6.1.1 แคชเชียร์เช็คของธนาคารในประเทศไทย สั่งจ่าย "ธนาคารเพื่อการส่งออกและนำเข้าแห่งประเทศไทย" โดยลงวันที่ที่ลงนามในสัญญาหรือก่อนหน้านั้น ไม่เกิน 7 วันทำการ

6.1.2 หนังสือค้ำประกันของธนาคารในประเทศไทย (ตามแบบที่ธนาคารกำหนด)

6.2 การคืนหลักประกันการปฏิบัติตามสัญญาใบสั่งซื้อ ธนาคารจะคืนให้โดยไม่มีดอกเบี้ย หรือเงินเพิ่มใดๆ เมื่อผู้รับจ้างพ้นจากข้อผูกพันตามสัญญาใบสั่งซื้อ

6.3 คู่สัญญาต้องจัดทำบัญชีแสดงรายรับรายจ่ายยื่นต่อกรมสรรพากร และปฏิบัติตามประกาศคณะกรรมการป้องกันและปราบปรามการทุจริตแห่งชาติ เรื่อง หลักเกณฑ์และวิธีการจัดการแสดงบัญชีรายการรับจ่ายของโครงการที่บุคคลหรือนิติบุคคลเป็นคู่สัญญากับหน่วยงานของรัฐ พ.ศ. 2554 และที่แก้ไขเพิ่มเติม

## 7. อื่นๆ

กรณีผู้เสนอราคาที่ได้รับการคัดเลือกมีความจำเป็นต้องเปลี่ยนแปลงบุคลากรจากที่ได้นำเสนอต่อธนาคารไว้ ต้องจัดทำเอกสารชี้แจงเหตุผลและความจำเป็น พร้อมเสนอรายชื่อและคุณสมบัติของบุคลากรเป็นลายลักษณ์อักษรให้ธนาคารพิจารณาให้ความเห็นชอบก่อนมาปฏิบัติงาน

## 8. การชี้แจงรายละเอียดการยื่นเอกสาร

ธนาคารจะจัดให้มีการชี้แจงรายละเอียดเอกสาร RFP แก่ผู้รับเอกสาร RFP (รายละเอียดไม่เกิน 5 คน) ณ ธนาคารเพื่อการส่งออกและนำเข้าแห่งประเทศไทย ชั้น 24 ตามวัน/เวลาที่ธนาคารจะแจ้งให้ทราบต่อไป

ผู้เสนอราคารายใดที่ไม่ได้เข้ารับฟังคำชี้แจง จะต้องรับผิดชอบในรายละเอียด ความสมบูรณ์ของข้อเสนอทุกประการ และไม่มีสิทธิเรียกร้องใดๆ ธนาคารจะถือว่าผู้เสนอราคารายดังกล่าว ได้ทราบการดำเนินการ



ตลอดจนอุปสรรค และปัญหาต่างๆ ในเงื่อนไขของการจัดหาครั้งนี้ เมื่อมีอุปสรรคหรือปัญหาใดๆ แล้ว จะนำเหตุมาอ้างให้พ้นความรับผิดชอบไม่ได้

---

ผนวก 3

บทนิยาม

การจัดหาผู้ให้บริการออกแบบและติดตั้งบันไดโครงเหล็กทางเดิน  
บริเวณคูลิ่งทาวเวอร์ ชั้น 25

**“ผู้เสนอราคาที่มีผลประโยชน์ร่วมกัน”** หมายความว่า บุคคลธรรมดาหรือนิติบุคคลที่เข้าเสนอราคาในการจัดหาค้างนี้ เป็นผู้มีส่วนได้เสียไม่ว่าโดยทางตรงหรือทางอ้อมในกิจการของบุคคลธรรมดาหรือนิติบุคคลอื่นที่เข้าเสนอราคาในคราวเดียวกัน

การมีส่วนได้เสียไม่ว่าโดยทางตรงหรือทางอ้อมของบุคคลธรรมดาหรือนิติบุคคลดังกล่าวข้างต้น ได้แก่ การที่บุคคลธรรมดาหรือนิติบุคคลดังกล่าวมีความสัมพันธ์กันในลักษณะดังต่อไปนี้

- (1) มีความสัมพันธ์กันในเชิงบริหาร โดยผู้จัดการ หุ้นส่วนผู้จัดการ กรรมการผู้จัดการ ผู้บริหาร หรือผู้มีอำนาจในการดำเนินงานในกิจการของบุคคลธรรมดาหรือของนิติบุคคลรายหนึ่ง มีอำนาจหรือสามารถใช้อำนาจในการบริหารจัดการกิจการของบุคคลธรรมดา หรือของนิติบุคคลอีกรายหนึ่งหรือหลายราย ที่เสนอราคาให้แก่ธนาคาร
- (2) มีความสัมพันธ์กันในเชิงทุน โดยผู้เป็นหุ้นส่วนในห้างหุ้นส่วนสามัญ หรือ ผู้เป็นหุ้นส่วนไม่จำกัดความรับผิดในห้างหุ้นส่วนจำกัด หรือ ผู้ถือหุ้นรายใหญ่ในบริษัทจำกัดหรือบริษัทมหาชนจำกัด เป็นหุ้นส่วนในห้างหุ้นส่วนสามัญ หรือห้างหุ้นส่วนจำกัด หรือเป็นผู้ถือหุ้นรายใหญ่ในบริษัทจำกัด หรือ บริษัทมหาชนจำกัดอีกรายหนึ่ง หรือหลายรายที่เสนอราคาให้แก่ธนาคารครั้งนี้

คำว่า “ผู้ถือหุ้นรายใหญ่” ให้หมายความว่า ผู้ถือหุ้น ซึ่งถือหุ้นเกินกว่าร้อยละยี่สิบห้า ในกิจการนั้น หรือในอัตราอื่นตามที่คณะกรรมการว่าด้วยการพัสดุเห็นสมควรประกาศ กำหนดสำหรับกิจการบางประเภทหรือบางขนาด

- (3) มีความสัมพันธ์กันในลักษณะไขว้กันระหว่าง (1) และ (2) โดยผู้จัดการ หุ้นส่วน ผู้จัดการ กรรมการผู้จัดการ ผู้บริหาร หรือผู้มีอำนาจในการดำเนินงานในกิจการของบุคคลธรรมดา หรือของนิติบุคคลรายหนึ่ง เป็นหุ้นส่วนในห้างหุ้นส่วนสามัญหรือห้างหุ้นส่วนจำกัด หรือเป็นผู้ถือหุ้นรายใหญ่ในบริษัทจำกัด หรือบริษัทมหาชนจำกัดอีกรายหนึ่ง หรือหลายรายที่เข้าเสนอราคาให้แก่ธนาคารในการจัดหาค้างนี้ หรือในนัยกลับกัน

การดำรงตำแหน่ง การเป็นหุ้นส่วน หรือเข้าถือหุ้นดังกล่าวข้างต้นของคู่สมรส หรือบุตรที่ยังไม่บรรลุนิติภาวะของบุคคลใน (1) (2) หรือ (3) ให้ถือว่าเป็นการดำรงตำแหน่งการเป็นหุ้นส่วน หรือการถือหุ้นของบุคคลดังกล่าว



ในกรณีบุคคลใดใช้ชื่อบุคคลอื่นเป็นผู้จัดการ หุ้นส่วนผู้จัดการ กรรมการผู้จัดการ ผู้บริหาร ผู้เป็นหุ้นส่วนหรือผู้ถือหุ้นโดยที่ตนเองเป็นผู้ใช้อำนาจในการบริหารที่แท้จริง หรือเป็นหุ้นส่วน หรือผู้ถือหุ้นที่แท้จริงของห้างหุ้นส่วนหรือบริษัทจำกัด หรือบริษัทมหาชนจำกัด แล้วแต่กรณี และห้างหุ้นส่วน หรือบริษัทจำกัด หรือบริษัทมหาชนจำกัดที่เกี่ยวข้อง ได้เสนอราคาให้แก่ธนาคารคราวเดียวกัน ให้ถือว่าผู้เสนอราคาหรือผู้เสนองานนั้นมีความสัมพันธ์กันตาม (1) (2) หรือ (3) แล้วแต่กรณี

**“การขัดขวางการแข่งขันราคาอย่างเป็นธรรม”** หมายความว่า การที่ผู้เสนอราคารายหนึ่งหรือหลายรายกระทำการอย่างใด ๆ อันเป็นการขัดขวาง หรือเป็นอุปสรรคหรือไม่เปิดโอกาสให้มีการแข่งขันราคาอย่างเป็นธรรมในการเสนอราคาต่อธนาคาร ไม่ว่าจะกระทำโดยการสมยอมกัน หรือ โดยการให้ ขอให้ หรือรับว่าจะให้ เรี่ยก รับ หรือยอมจะรับเงินหรือทรัพย์สิน หรือประโยชน์อื่นใด หรือใช้กำลังประทุษร้าย หรือข่มขู่ว่าจะใช้กำลังประทุษร้าย หรือแสดงเอกสารอันเป็นเท็จ หรือกระทำการใดโดยทุจริต ทั้งนี้ โดยมีวัตถุประสงค์ที่จะแสวงหาประโยชน์ในระหว่างผู้เสนอราคาด้วยกัน หรือเพื่อให้ประโยชน์แก่ผู้เสนอราคารายหนึ่งรายใดเป็นผู้มีสิทธิทำสัญญากับธนาคาร หรือเพื่อหลีกเลี่ยงการแข่งขันราคาอย่างเป็นธรรม หรือเพื่อให้เกิดความได้เปรียบธนาคารโดยมิใช่เป็นไปในทางประกอบธุรกิจปกติ

Mr  
W. Kullat

ผนวก 4

ข้อกำหนดในการเสนอราคา  
การจัดหาผู้ให้บริการออกแบบและติดตั้งบันไดโครงเหล็กทางเดิน  
บริเวณคูลิ่งทาวเวอร์ ชั้น 25

1. ต้องจัดทำรายละเอียดการออกแบบและติดตั้งบันไดโครงเหล็กทางเดิน และข้อเสนอราคาตามขอบเขตงาน โดยมีรายละเอียดครบถ้วน ถูกต้องตามที่กำหนด (ผนวก 1)
2. ต้องจัดทำแบบแสดงรายละเอียดการเสนอราคา (BOQ) ในการออกแบบและติดตั้งบันไดโครงเหล็กทางเดิน โดยระบุรายละเอียด จำนวน ราคาต่อหน่วย ราคารวม และคุณสมบัติของวัสดุที่เสนอโดยละเอียด
3. ต้องเสนอราคาเป็นสกุลเงินบาท โดยเป็นราคาที่รวมภาษีมูลค่าเพิ่ม ภาษีอื่นๆ และค่าใช้จ่าย
4. ต้องกำหนดยื่นราคาไม่น้อยกว่า 60 วัน นับตั้งแต่วันยื่นเอกสารเสนอราคาและผู้เสนอราคาจะถอนการเสนอราคาไม่ได้
5. ต้องยื่นซองเอกสารการเสนอราคาตามที่กำหนดในผนวก 6 ในวันที่ ..7-8/9/60.....  
ระหว่างเวลา 9.00 – 16.30 น. ที่สวนอาคาร ฝ่ายธุรการ ชั้น 16 อาคารเพื่อการส่งออกและนำเข้าแห่งประเทศไทย สำนักงานใหญ่

ผนวก 5

หนังสือรับรองและยืนยันประกอบภาระเสนอราคา  
การจัดหาผู้ให้บริการออกแบบและติดตั้งบันไดโครงเหล็กทางเดิน  
บริเวณคลังทาวเวอร์ ชั้น 25

หนังสือรับรองและยืนยันประกอบภาระเสนอราคา

ของบริษัท \_\_\_\_\_

ข้าพเจ้า (นาย / นาง / นางสาว) \_\_\_\_\_

ผู้รับมอบอำนาจ/ผู้มีอำนาจกระทำการแทน (บจก. / บมจ.) \_\_\_\_\_

สำนักงานตั้งอยู่เลขที่ \_\_\_\_\_

ซึ่งเป็นผู้มีสิทธิ/ผู้มีความประสงค์จะเสนอราคาการจัดหา \_\_\_\_\_

ตามรายละเอียด / ประกาศ / ข้อกำหนดของธนาคารเพื่อการส่งออกและนำเข้าแห่งประเทศไทย

ขอรับรอง และ/หรือ ยืนยันว่าเอกสารที่ได้จัดทำและยื่นเสนอต่อธนาคารในการจัดหาดังกล่าวข้างต้น ดังนี้

- เป็นผู้มีความสมบูรณ์ถูกต้องและครบถ้วนทุกประการ
- รายละเอียดของการออกแบบและติดตั้งบันไดโครงเหล็กทางเดิน ที่เสนอครบถ้วนและเป็นไปตามข้อกำหนด/แนวทางที่กำหนดทุกประการ
- ยอมรับและสามารถปฏิบัติตามข้อกำหนดได้ทุกประการ

ลงชื่อ \_\_\_\_\_

( \_\_\_\_\_ )

ผู้รับมอบอำนาจ / ผู้มีอำนาจกระทำการแทน

ตราประทับ (ถ้ามี)

*Om*  
*W. Kullak*

ผนวก 6

เอกสารประกอบการเสนอราคา  
การจัดหาผู้ให้บริการออกแบบและติดตั้งบันไดโครงเหล็กทางเดิน  
บริเวณคูคลองทาวเวอร์ ชั้น 25

ผู้เสนอราคาต้องเสนอเอกสารการเสนอราคา แยกเป็น 3 ชอง โดยในแต่ละชองให้บรรจุเอกสาร  
จำนวน 2 ชุด (ต้นฉบับ 1 ชุด / สำเนา 1 ชุด) ดังนี้

1. ชองที่ 1 ให้ระบุหน้าซองว่า “เอกสารหลักฐานต่างๆ”

บรรจุเอกสารและเรียงลำดับเอกสารตามรายการที่ระบุ ดังนี้

- 1.1 สำเนาหนังสือรับรองการจดทะเบียนนิติบุคคล และวัตถุประสงค์ในการประกอบธุรกิจ
- 1.2 สำเนาบัญชีรายชื่อผู้ถือหุ้น ที่ออกโดยกรมพัฒนาธุรกิจการค้า กระทรวงพาณิชย์ (ถ้ามี) หรือบัญชีรายชื่อกรรมการผู้จัดการ ผู้มีอำนาจควบคุม (ถ้ามี) และสำเนาบัญชีรายชื่อผู้ถือหุ้นรายใหญ่
- 1.3 สำเนาบัตรประจำตัวประชาชน และสำเนาทะเบียนบ้านของผู้มีอำนาจกระทำการแทน
- 1.4 หนังสือมอบอำนาจให้บุคคลอื่นเป็นผู้กระทำการดังกล่าวแทน พร้อมปิดอากรแสตมป์ที่ถูกต้องตามกฎหมาย และแนบสำเนาบัตรประจำตัวประชาชน และสำเนาทะเบียนบ้านของผู้มอบอำนาจ และผู้รับมอบอำนาจ ในกรณีผู้มีอำนาจกระทำการแทนนิติบุคคล มิได้ลงนามเอกสารการเสนอราคา หรือยื่นซองเอกสารเสนอราคา หรือเจรจาต่อรองราคา หรือลงนามในสัญญาเอง
- 1.5 เอกสารแสดงหลักฐานคุณสมบัติวิศวกรโยธา ระดับภาคีขึ้นไป ตามข้อ 1.2 (ผนวก 2)
- 1.6 สำเนาสัญญาหรือหนังสือรับรองผลงานของผู้ว่าจ้าง หรือหนังสือตรวจรับงาน ที่แสดงถึงรายละเอียดของงาน และวันที่แล้วเสร็จมาแสดงในวันยื่นเอกสารเสนอราคา ตามข้อ 1.3 (ผนวก 2)
- 1.7 แบบหนังสือรับรองและยืนยันประกอบการเสนอราคา (ผนวก 5)

2. ชองที่ 2 ให้ระบุหน้าซองว่า “ข้อเสนอทางด้านเทคนิค”

บรรจุเอกสาร รายละเอียดการออกแบบและติดตั้งบันไดโครงเหล็กทางเดิน ตามขอบเขตการดำเนินงานที่  
ธนาคารกำหนด (ผนวก 1)

3. ชองที่ 3 ให้ระบุหน้าซองว่า “ข้อเสนอราคา”

บรรจุเอกสารข้อเสนอราคาการออกแบบและติดตั้งบันไดโครงเหล็กทางเดิน ตามข้อ 2.- 4. (ผนวก 4)

ทั้งนี้ เอกสารข้างต้นจะต้องให้ผู้มีอำนาจหรือผู้รับมอบอำนาจของบริษัทฯ ลงนามกำกับและประทับตรา  
(หากมี)

แบบหนังสือค้ำประกัน  
(หลักประกันสัญญาจ้าง)

เลขที่ .....

วันที่ .....

ข้าพเจ้า ..... (ชื่อธนาคารผู้ออกหนังสือค้ำประกัน) ..... สำนักงานตั้งอยู่เลขที่ .....

ถนน ..... ตำบล/แขวง ..... อำเภอ/เขต ..... จังหวัด .....

โดย ..... ผู้มีอำนาจลงนามผูกพันธนาคาร ขอทำหนังสือค้ำประกัน  
ฉบับนี้ไว้ต่อ ธนาคารเพื่อการส่งออกและนำเข้าแห่งประเทศไทย ซึ่งต่อไปนี้เรียกว่า "ผู้ว่าจ้าง" ดังมีข้อความต่อไปนี้

1. ตามที่ ..... (ชื่อผู้รับจ้าง) ..... ซึ่งต่อไปนี้เรียกว่า "ผู้รับจ้าง" ได้ทำสัญญาจ้าง

..... กับผู้ว่าจ้างตาม

สัญญาเลขที่ ..... ลงวันที่ ..... ซึ่งผู้รับจ้างต้องวางหลักประกันการปฏิบัติ

ตามสัญญาต่อผู้ว่าจ้าง เป็นจำนวนเงิน.....บาท (.....)

ซึ่งเท่ากับร้อยละ 10 (.....) ของมูลค่าทั้งหมดของสัญญา

ข้าพเจ้ายินยอมผูกพันตนโดยไม่มีเงื่อนไขที่จะค้ำประกันในการชำระเงินให้ตามสิทธิเรียกร้องของผู้ว่าจ้าง  
จำนวนไม่เกิน.....บาท (.....) ในฐานะเป็นลูกหนี้ร่วม ในกรณีที่ผู้รับจ้างก่อให้เกิด  
ความเสียหายใดๆ หรือต้องชำระค่าปรับ หรือค่าใช้จ่ายใดๆ หรือผู้รับจ้างมิได้ปฏิบัติตามภาระหน้าที่ใดๆ ที่กำหนดในสัญญา  
ดังกล่าวข้างต้น ทั้งนี้ โดยผู้ว่าจ้างไม่จำเป็นต้องเรียกร้องให้ผู้รับจ้างชำระหนี้ดังกล่าวก่อน

2. หนังสือค้ำประกันนี้มีผลใช้บังคับตั้งแต่วันทำสัญญาจ้างดังกล่าวข้างต้นจนถึงวันที่.....  
(ระบุวันที่ครบกำหนดสัญญา) และข้าพเจ้าจะไม่เพิกถอนการค้ำประกันภายในระยะเวลาที่กำหนดไว้

3. หากผู้ว่าจ้างได้ขยายระยะเวลาให้แก่ผู้รับจ้าง ให้ถือว่าข้าพเจ้ายินยอมในกรณีนั้นๆ ด้วย โดยให้ขยาย  
ระยะเวลาการค้ำประกันนี้ออกไปตลอดระยะเวลาที่ผู้ว่าจ้างได้ขยายระยะเวลาให้แก่ผู้รับจ้างดังกล่าวข้างต้น

ข้าพเจ้าได้ลงนามและประทับตราไว้ต่อหน้าพยานเป็นสำคัญ

ลงชื่อ ..... ผู้ค้ำประกัน

( ..... )

ตำแหน่ง .....

ลงชื่อ ..... พยาน

( ..... )

ลงชื่อ ..... พยาน

( ..... )



งานติดตั้งทางเดินข้ามห้องน้ำระบบแอร์คูล

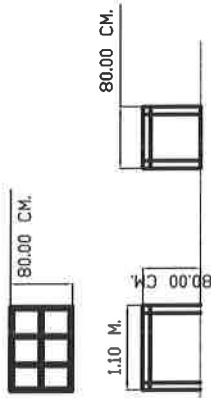

## ทางเดินข้ามห้องน้ำระบบ Aircool

งานติดตั้งบันไดโครงเหล็กทางเดิน (WALK WAY) ข้ามห้องน้ำระบบ Air Cool	DRAWN BY	PADUNGSAK
_____	แบบติดตั้งใหม่	SCALE
		DRAWING No
		SHEET

Mr.



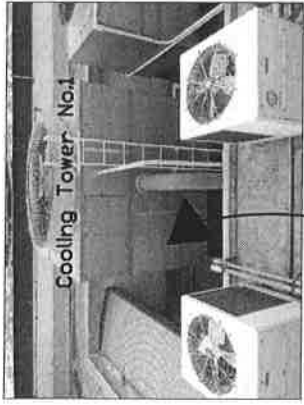

Cooling Tower No.1

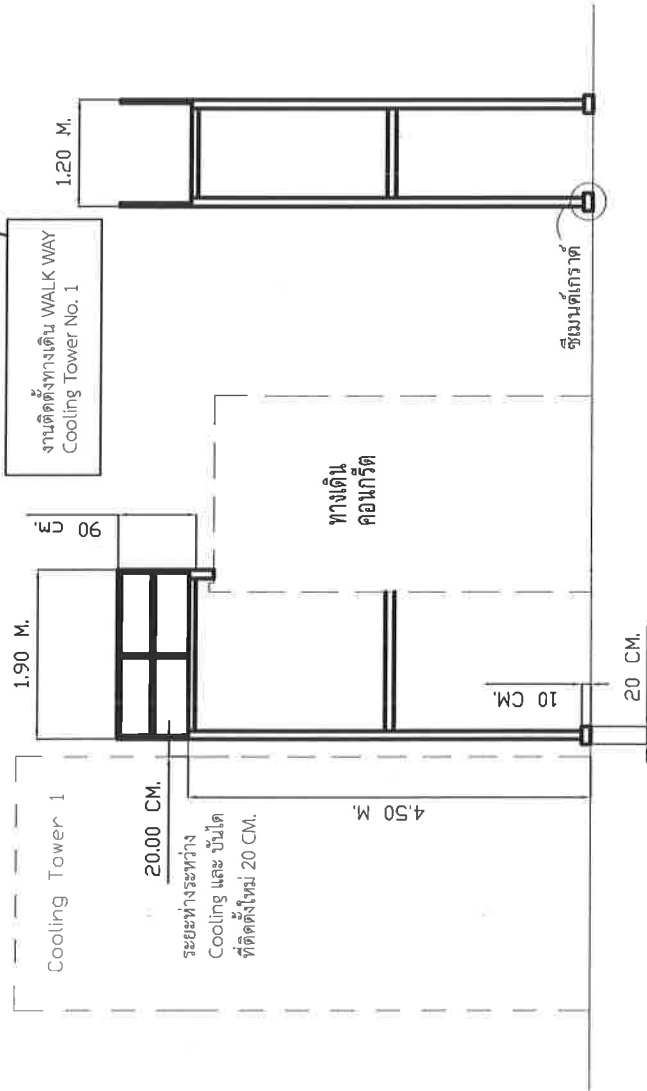
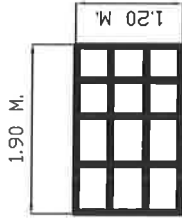

งานติดตั้งบันไดโครงเหล็กทางเดิน (WALK WAY) บริเวณคูลิ่งทาวเวอร์ CT. 1	
DRAWN BY	PADUNGSAK
DATE	SCALE
DRAWING No.	SHEET

# ZONE : CT 1

Handwritten signature and initials.

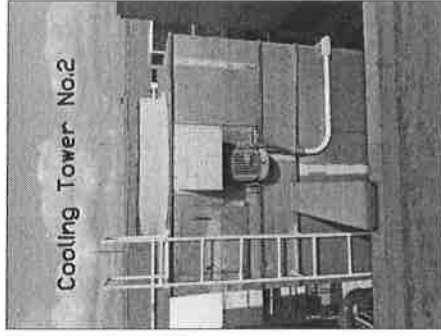

งานติดตั้งทางเดิน WALK WAY  
Cooling Tower No. 2

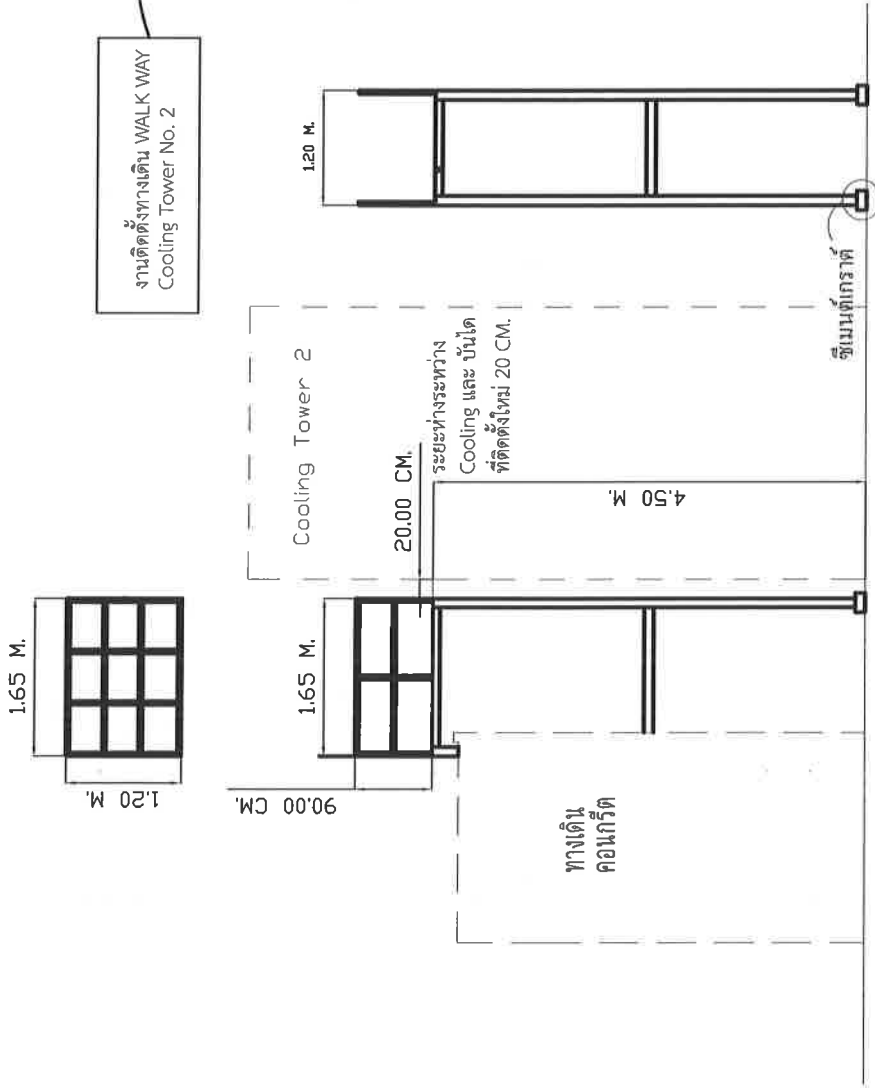

# ZONE : CT 2

งานติดตั้งบันไดโครงเหล็กทางเดิน (WALK WAY) บริเวณคูลิ่งทาวเวอร์ CT. 2	
DRAWN BY	PADUNGSAK
DATE	SCALE
DRAWING No.	SHEET
แนวติดตั้งใหม่	
แนว Cooling Tower	
แนวทางเดินเดิม	

Handwritten signature and initials in the top right corner.



งานติดตั้งทางเดิน WALK WAY  
Cooling Tower No. 3

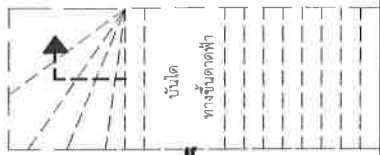
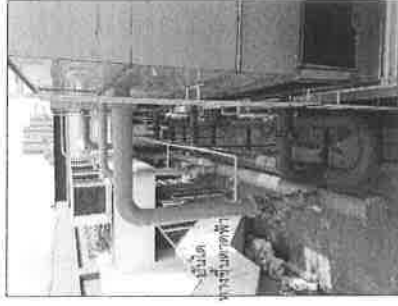
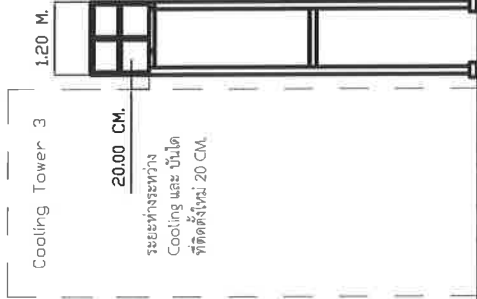
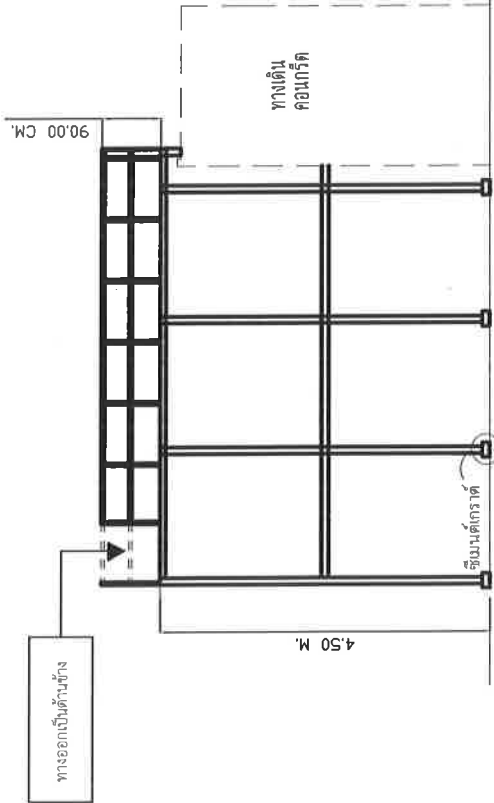
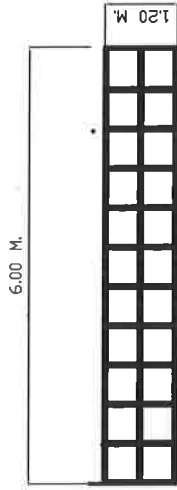

## ZONE : CT 3

งานติดตั้งบันไดทรงเหล็กทางเดิน (WALK WAY) บริเวณตู้ลึงทาวเวอร์ CT. 3	
แนวตั้ง/ไทย	DRAWN BY PUDINGSAK
แนว Cooling Tower	DATE
แนวทางเดินเดิม	DRAWING No. SHEET

Handwritten signatures and initials.