



ธนาคารเพื่อการส่งออกและนำเข้าแห่งประเทศไทย
ตารางแสดงวงเงินงบประมาณที่ได้รับการจัดสรรและราคากลางในงานจ้างก่อสร้าง

1. ชื่อโครงการ การปรับปรุงพื้นที่โรงอาหาร
/หน่วยงานเจ้าของโครงการ ฝ่ายธุรการ
2. วงเงินงบประมาณที่ได้รับจัดสรร 170,000.- บาท
(หนึ่งแสนเจ็ดหมื่นบาทถ้วน)
3. ลักษณะงาน
โดยสังเขป เป็นงานการปรับปรุงพื้นที่โรงอาหาร ณ สำนักงานใหญ่ ธสน. โดยมีรายละเอียดของงานดังนี้
 - สำรวจ และดำเนินการป้องกันความเสียหาย (Protection) พื้นที่ที่ดำเนินการปรับปรุง
 - งานขนย้ายวัสดุโดยรอบ จึงดำเนินการปรับปรุงพื้นที่ โดยขุดดิน จัดทำคั่นคอนกรีตเสริมเหล็ก กรวดล่างรอบคั่นคอนกรีต ถมทราย เทคอนกรีตพร้อมวางเหล็กตะแกรง และวางแผ่นซีเมนต์ทางเท้าปูเต็มพื้นที่
 - งานรื้อถอนราวสแตนเลสจากพื้นโรงอาหารเดิม และซ่อมแซมพื้นเดิมให้เรียบร้อย พร้อมทั้งย้ายราวสแตนเลสมาติดตั้งบริเวณคั่นคอนกรีตกรวดล่าง
 - ทำความสะอาดพื้นที่ปรับปรุงให้เรียบร้อย พร้อมขนย้ายเศษวัสดุออกจากพื้นที่
4. ราคากลางคำนวณ ณ วันที่ **27 เม.ย. 2561** เป็นเงิน 168,802.53 บาท
(หนึ่งแสนหกหมื่นแปดพันแปดร้อยสองบาทห้าสิบบสามสตางค์)
5. บัญชีประมาณการราคากลาง การประมาณการราคากลางตามรูปแบบของงานก่อสร้างที่ได้มีการคำนวณตามหลักวิชาการในทางช่าง ซึ่งผู้ทำการประมาณการราคากลางจะต้องเลือกใช้ให้ตรงกับประเภทของงานก่อสร้าง โดยแนบเอกสารรายการตามประเภทของงานก่อสร้างดังต่อไปนี้
แบบแสดงรายการปริมาณงานและราคา (แบบ ปร.4) (แบบ ปร.4 (พ)) แบบสรุปก่อสร้าง (แบบ ปร.5 ก) แบบสรุปราคากลางงานก่อสร้างอาคาร (แบบ ปร.6)
6. รายชื่อเจ้าหน้าที่กำหนดราคากลาง (ราคาอ้างอิง)
 1. นายสมศักดิ์ ดลยานุเคราะห์ ผู้ช่วยผู้บริหารส่วนอาคาร / ชก. 
 2. นายผดุงศักดิ์ สุขสมไทย เจ้าหน้าที่ธุรการ ส่วนอาคาร / ชก. 
 3. นางสาวพรรณภา สิทธิโชคสุขกุล เจ้าหน้าที่ธุรการ ส่วนบริการสถานที่ / ชก. 

แบบสรุปราคากลางงานก่อสร้างอาคาร

โครงการ/งานก่อสร้าง : การปรับปรุงพื้นที่โรงอาหาร
 สถานที่ก่อสร้าง : พื้นที่บริเวณด้านหลัง อาคารเอ็กซิม
 หน่วยงานเจ้าของโครงการ/งานก่อสร้าง : ธนาคารเพื่อการส่งออกและนำเข้าแห่งประเทศไทย
 หน่วยงานออกแบบและแปลนรายการ : ส่วนอาคาร ฝ่ายธุรการ
 แบบเลขที่ :
 แบบ ปร.4 และ ปร.5 ที่แนบ จำนวน 1 ชุด
 คำนวณราคากลางเมื่อวันที่ 20 เม.ย. 2561

หน่วย: บาท

ลำดับที่	รายการ	ค่าก่อสร้าง	หมายเหตุ
1	ส่วนที่ 1 (ตาม ปร.5 (ก) รวม ค่า Factor F เรียบร้อยแล้ว) - กลุ่มที่ 1 หมวดงานโครงสร้าง หมวดงานสถาปัตยกรรม หมวดงานสาธารณูปโภค - กลุ่มที่ 2 งานครุภัณฑ์สั่งทำ (จัดจ้าง) (หมวดงานครุภัณฑ์)	144,165.78 - - -	
2	ส่วนที่ 2 (ตาม ปร.5 (ข)) - งานค่าครุภัณฑ์สำนักงาน (หมวดงานครุภัณฑ์)	-	
3	ส่วนที่ 3 - ค่าใช้จ่ายพิเศษตามข้อกำหนดและค่าใช้จ่ายอื่นๆ (หมวดงานโครงสร้าง)	24,636.75	
สรุป	รวมค่าก่อสร้างทั้งโครงการ/งานก่อสร้างเป็นเงินทั้งสิ้น	168,802.53	
	ราคากลาง (ตัวอักษร) (หนึ่งแสนหกหมื่นแปดพันแปดร้อยสองบาทห้าสิบบสามสตางค์)	168,802.53	
คำนวณราคากลางโดยใช้หลักเกณฑ์การคำนวณราคากลางงานก่อสร้างกรมบัญชีกลาง กระทรวงการคลัง			
และใช้ราคาวัสดุก่อสร้างกระทรวงพาณิชย์ ตามระเบียบฯ			

 (นายสมศักดิ์ ดลยานุเคราะห์)

ประธานกรรมการกำหนดราคากลาง

 (นายผดุงศักดิ์ สุขสมไทย)

กรรมการกำหนดราคากลาง

 (นางสาวพรรณภา สิทธิโชคสุขกุล)

กรรมการกำหนดราคากลาง

แบบสรุปราคาค่าก่อสร้าง (ส่วนที่ 1)

โครงการ/งานก่อสร้าง : การปรับปรุงพื้นที่โรงอาหาร
 สถานที่ก่อสร้าง : พื้นที่บริเวณด้านหลัง อาคารเอ็กซิม
 หน่วยงานเจ้าของโครงการ/งานก่อสร้าง : ธนาคารเพื่อการส่งออกและนำเข้าแห่งประเทศไทย
 หน่วยงานออกแบบและแปลนรายการ : ส่วนอาคาร ฝ่ายธุรการ
 แบบเลขที่ :
 แบบ ปร.4 และ ปร.5 ที่แนบ จำนวน 1 ชุด
 คำนวณราคากลางเมื่อวันที่ 20 เม.ย. 2561

หน่วย : บาท

ลำดับที่	รายการ	ค่าวัสดุ และค่าแรง รวมเป็นเงิน	Factor F	ค่าก่อสร้างทั้งหมด รวมเป็นเงิน	หมายเหตุ
1	ส่วนที่ 1 - กลุ่มที่ 1				
2	หมวดงานโครงสร้าง				
	<u>รวมหมวดงานโครงสร้าง</u>	110,269.07	1.3074	144,165.78	
3	หมวดงานสถาปัตยกรรม				
	รวมหมวดงานสถาปัตยกรรม	-	1.3074	-	
4	หมวดงานสาธารณูปโภค				
	รวมหมวดงานสาธารณูปโภค	-	1.3074	-	
5	ส่วนที่ 1 - กลุ่มที่ 2				
	งานค่าครุภัณฑ์จัดจ้าง	-	1.3074	-	
	<u>รวม กลุ่มที่ 1 + 2 (นำไปคำนวณค่า Factor F)</u>	110,269.07	1.3074	144,165.78	
	เงื่อนไขการใช้ตาราง Factor F				
	เงินล่วงหน้าจ่าย 0%				
	เงินประกันผลงานหัก 0%				
	ดอกเบี้ยเงินกู้ 6%				
	ภาษีมูลค่าเพิ่ม 7%				
สรุป	ค่าก่อสร้างเป็นเงินทั้งสิ้น (ตัวอักษร) (<u>หนึ่งแสนสี่หมื่นสี่พันหนึ่งร้อยหกสิบห้าบาทเจ็ดสิบแปดสตางค์</u>)			144,165.78	
	ขนาด หรือเนื้อที่อาคาร			ตร.ม.	
	เฉลี่ยราคาประมาณ			บาท / ตร.ม.	



(นายสมศักดิ์ ดลยานุเคราะห์)

ประธานกรรมการกำหนดราคากลาง



(นายผดุงศักดิ์ สุขสมไทย)

กรรมการกำหนดราคากลาง



(นางสาวพรรณภา สิทธิโชคสุขกุล)

กรรมการกำหนดราคากลาง

แบบแสดงรายการ ปริมาณงาน และราคา

โครงการ/งานก่อสร้าง : การปรับปรุงพื้นที่โรงอาหาร
 สถานที่ก่อสร้าง : พื้นที่บริเวณด้านหลัง อาคารเอ็กซิม
 ฝ่าย/งาน : ส่วนอาคาร ฝ่ายธุรการ
 คำนวณราคากลางโดย : นายสมศักดิ์ ตลยานุเคราะห์

แบบเลขที่ :

รายการเลขที่ :

เมื่อวันที่ 20 เม.ย. 2561

หน่วย : บาท

ลำดับที่	รายการ	จำนวน	หน่วย	ค่าวัสดุ		ค่าแรงงาน		รวม ค่าวัสดุ และแรงงาน	หมายเหตุ
				ราคาต่อหน่วย	จำนวนเงิน	ราคาต่อหน่วย	จำนวนเงิน		
	หมวดงานโครงสร้าง								
1	งานขนย้ายวัสดุเดิมโดยรอบ และกองเก็บ	1.00	งาน	-	-	2,500.00	2,500.00	2,500.00	
2	งานขุดดินปรับระดับ ขนาด 1.70 x 21.30 เมตร								
2.1	งานขุดดินปรับระดับ ขนาด 1.70 x 21.30 เมตร	36.2100	ลบ.ม.	-	-	99.00	3,584.79	3,584.79	
2.2	เมื่องานดินปรับระดับ (เพื่อการยุบ ด้วยแรงคน) 30%	1.00	งาน	-	-	1,075.44	1,075.44	1,075.44	
3	งานปรับพื้นเพื่อจัดทำคันทันซีเมนต์								
3.1	งานปรับพื้นดิน ขนาด 1.70 x 21.30 เมตร	36.2100	ลบ.ม.	-	-	99.00	3,584.79	3,584.79	
3.2	เมื่องานดินปรับระดับ (เพื่อการยุบ ด้วยแรงคน) 30%	1.00	งาน	-	-	1,075.44	1,075.44	1,075.44	
4	งานโครงสร้างคันทันคอนกรีต								
4.1	ไม้แบบ และไม้คร่าวยึดแบบ (จำนวน 10.3513 ตร.ม. X 0.912 ลบ.ฟ.)	9.2486	ลบ.ฟ.	1,410.98	13,049.59	-	-	13,049.59	ค่าแรงไม้แบบคำนวณตามปริมาณ
4.2	ตะปูยึดไม้แบบ	2.5879	กก.	26.38	68.27	-	-	68.27	ไม้แบบ 10.3515 ตร.ม. X 0.25
4.3	ค่าแรงประกอบและติดตั้งแบบหล่อคอนกรีต	10.35	ตร.ม.	-	-	133.00	1,376.55	1,376.55	
4.4	คันทันคอนกรีต ขนาด 1.60 x 0.10 x 0.30 = 2 ด้าน	0.0960	ลบ.ม.	1,943.60	186.59	-	-	186.59	
4.5	คันทันคอนกรีต ขนาด 21.30 x 0.10 x 0.30 = 1 ด้าน	0.6390	ลบ.ม.	1,943.60	1,241.96	-	-	1,241.96	
4.6	ค่าแรงเทคอนกรีตหยาบ	36.21	ตร.ม.	-	-	306.00	11,080.26	11,080.26	
4.7	เหล็กเส้นกลมผิวเรียบ SR-24 ศก. 9 มม. และใช้แทนเหล็กปลอก	92.7970	กก.	19.77	1,834.60	-	-	1,834.60	รวมเหล็ก 173.5 ม x 0.499 กก.
4.8	เชือก 7% เหล็กเสริมเส้นกลมผิวเรียบ (RB) (SR24) ขนาด Dia 9 มม.	-	กก.	-	-	-	-	-	รวมเหล็ก ม x 0.499 กก.
4.9	ลวดผูกเหล็ก (86.5765 x 0.018) = 1.558377 กก.	1.6703	กก.	26.59	44.41	-	-	44.41	นน.เหล็ก x 0.018
4.10	ค่าแรงตัด คัด และผูก เหล็กเส้นเสริมคอนกรีต	0.0928	ตัน	-	-	4,100.00	380.48	380.48	
5	งานย้ายราวสแตนเลสเดิม และติดตั้งราวสแตนเลสกันตก								
5.1	งานรื้อถอนราวสแตนเลสและข้อมแขมผิวพื้นโรงอาหารเดิม	4	ชุด	-	-	2,000.00	8,000.00	8,000.00	
5.2	เหล็กฉากยึดพื้น สูง 0.10 ม. (ชุดละ 2 ชิ้น)	8	ชุด	2,080.00	16,640.00	-	-	16,640.00	
5.3	ค่าแรงติดตั้งราวสแตนเลสกันตก จำนวน 4 ชุด @ 3 เมตร	12	เมตร	-	-	161.00	1,932.00	1,932.00	ใช้ของเดิมอาคาร

แบบแสดงรายการ ปริมาณงาน และราคา

โครงการ/งานก่อสร้าง : การปรับปรุงพื้นที่โรงอาหาร
 สถานที่ก่อสร้าง : พื้นที่บริเวณด้านหลัง อาคารเอ็กซิม
 ฝ่าย/งาน : ส่วนอาคาร ฝ่ายธุรการ
 คำนวณราคากลางโดย : นายสมศักดิ์ ตลยานุเคราะห์

แบบเลขที่ :

รายการเลขที่ :

เมื่อวันที่ 20 เม.ย. 2561

หน่วย : บาท

ลำดับที่	รายการ	จำนวน	หน่วย	ค่าวัสดุ		ค่าแรงงาน		รวม ค่าวัสดุ และแรงงาน	หมายเหตุ
				ราคาต่อหน่วย	จำนวนเงิน	ราคาต่อหน่วย	จำนวนเงิน		
6	งานถมทรายบดอัด ลึก 0.20 ม.								
6.1	ทรายถมที่ ขนาด 1.70 x 21.30 x 0.20 เมตร	7.2420	ลบ.ม.	325.00	2,353.65	-	-	2,353.65	
6.2	ค่าแรงถมทราย	36.2100	ลบ.ม.	-	-	99.00	3,584.79	3,584.79	
6.2	เผื่องานทรายถมที่ (เผื่อการยุบตัว ด้วยแรงคน) 30%	1	งาน	-	-	1,075.44	1,075.44	1,075.44	
7	งานทรายปรับระดับ								
7.1	ค่าแรงทรายปรับระดับ ขนาด 1.70 x 21.30 เมตร	36.2100	ลบ.ม.	-	-	99.00	3,584.79	3,584.79	
7.2	เผื่องานทรายปรับระดับ (เผื่อการยุบตัว ด้วยแรงคน) 30%	1	งาน	-	-	1,075.44	1,075.44	1,075.44	
8	งานพื้นคอนกรีตเสริมเหล็ก 21.20 x 1.60 x 0.20 เมตร = 6.78 ตร.ม.								
8.1	ตะแกรงเหล็กเส้นกลมผิวเรียบ ชนิดสี่เหลี่ยมจัตุรัส (Wire mesh) ศก. 4.0 มม. ขนาดตาราง 0.20 x 0.20 ม.	36.21	ตร.ม.	27.00	977.67	5.00	181.05	1,158.72	
8.2	คอนกรีตหยาบ Strength300 ขนาด 1.70 x 21.3 x 0.05 เมตร	1.8105	ลบ.ม.	1,943.60	3,518.89	-	-	3,518.89	
8.3	ค่าแรงเทคอนกรีตหยาบ	36.2100	ตร.ม.	-	-	306.00	11,080.26	11,080.26	
9	งานปูแผ่นทางเท้า								
9.1	แผ่นทางเท้า หนา 0.04 มม. ขนาด 0.40 x 0.40 ม.	220	แผ่น	40.00	8,800.00	-	-	8,800.00	
9.2	ค่าแรงปูแผ่นทางเท้า	36.21	ตร.ม.	-	-	159.00	5,757.39	5,757.39	
10	งานขอบกรวดล้าง								
10.1	หินกรวด 1 ส่วน (1 ลูก ใช้ได้ 1 ตร.ม.)	3.00	ลูก	75.00	225.00	-	-	225.00	
10.2	ปูนซีเมนต์ 1 ลูก	1.00	ลูก	155.00	155.00	-	-	155.00	
10.3	ค่าแรงหินกรวดล้าง ขนาด 1.70 x 21.30 x 0.10 ซม.	2.47	ตร.ม.	-	-	99.00	244.53	244.53	
	รวมหมวดงานโครงสร้าง							110,269.07	

เอกสารข้อกำหนดและขอบเขตงาน (Term of Reference: TOR)

การจัดหาผู้รับเหมาเพื่อปรับปรุงพื้นที่โรงอาหาร

เลขที่ รก. 059/61

ธนาคารเพื่อการส่งออกและนำเข้าแห่งประเทศไทย (ธสน.)

ด้วยธนาคารเพื่อการส่งออกและนำเข้าแห่งประเทศไทย ซึ่งต่อไปนี้จะเรียกว่า “ธนาคาร” มีความประสงค์จะจัดหาผู้รับเหมาปรับปรุงพื้นที่โรงอาหาร (ขนาด 36.21 ตร.ม.) เพื่อรองรับผู้ใช้บริการโรงอาหารที่มีจำนวนเพิ่มมากขึ้น ซึ่งประกอบด้วย งานป้องกันความเสียหาย (Protection) งานรื้อถอนงานปรับปรุงพื้นที่โรงอาหาร และงานทำความสะอาด รวมทั้งงานอื่นๆที่เกี่ยวข้อง ซึ่งต่อไปนี้จะเรียกว่า “งานปรับปรุงพื้นที่โรงอาหาร” โดยจะดำเนินการจัดหาด้วยวิธีเฉพาะเจาะจง ตามพระราชบัญญัติจัดซื้อจัดจ้างและการบริหารพัสดุภาครัฐ พ.ศ. 2560 โดยมีรายละเอียดความต้องการและข้อกำหนดต่างๆ ตามเอกสาร TOR ฉบับนี้

1. เอกสารแนบท้ายเอกสารข้อกำหนดและขอบเขตงาน (Term of Reference: TOR)

- 1.1 แบบรูปและรายการละเอียด
- 1.2 ใบสรุปเสนอราคา และใบแจ้งปริมาณงานและราคา BOQ (Bill of Quantities)
- 1.3 หนังสือรับรองและยืนยันประกอบการเสนอราคา

2. คุณสมบัติผู้ยื่นข้อเสนอ

- 2.1 มีความสามารถตามกฎหมาย
- 2.2 ไม่เป็นบุคคลล้มละลาย
- 2.3 ไม่อยู่ระหว่างเลิกกิจการ
- 2.4 ไม่เป็นบุคคลซึ่งอยู่ระหว่างถูกระงับการยื่นข้อเสนอหรือทำสัญญากับหน่วยงานของรัฐตามมาตรา 106 วรรคสาม ไว้ชั่วคราว เนื่องจากเป็นผู้ที่ไม่ผ่านเกณฑ์การประเมินผลการปฏิบัติงานของผู้ประกอบการตามระเบียบที่รัฐมนตรีว่าการกระทรวงการคลังกำหนดตามที่ประกาศเผยแพร่ในระบบเครือข่ายสารสนเทศของกรมบัญชีกลาง
- 2.5 ไม่เป็นบุคคลซึ่งถูกระงับชื่อไว้ในบัญชีรายชื่อผู้ทำงานและได้แจ้งเวียนให้เป็นผู้ทำงานของหน่วยงานรัฐในระบบเครือข่ายสารสนเทศของกรมบัญชีกลาง ซึ่งรวมถึงนิติบุคคลที่ผู้ทำงาน เป็นหุ้นส่วนผู้จัดการ กรรมการผู้จัดการ ผู้บริหาร ผู้มีอำนาจในการดำเนินงานในกิจการของนิติบุคคลนั้นด้วย
- 2.6 มีคุณสมบัติและไม่มีลักษณะต้องห้ามตามที่คณะกรรมการนโยบายการจัดซื้อจัดจ้างและการบริหารพัสดุภาครัฐกำหนดในราชกิจจานุเบกษา
- 2.7 เป็นนิติบุคคลผู้มีอาชีพรับจ้างงานที่ธนาคารมีความประสงค์จัดหาในครั้งนี้

2.8 ต้องไม่เป็นผู้ได้รับเอกสารสิทธิ์หรือความคุ้มกันซึ่งอาจปฏิเสธไม่ยอมขึ้นศาลไทย เว้นแต่รัฐบาลของผู้ยื่นข้อเสนอได้มีคำสั่งให้สละเอกสารสิทธิ์และความคุ้มกันเช่นว่านั้น

2.9 ต้องไม่เป็นผู้สัญญา กับส่วนราชการหรือกำลังจะเป็นผู้สัญญา กับส่วนราชการเกินจำนวนตามที่ กวพ. กำหนด

2.10 นิติบุคคลที่จะเข้าเป็นผู้สัญญาต้องลงทะเบียนในระบบอิเล็กทรอนิกส์ (e-Government Procurement: e-GP) ของกรมบัญชีกลาง

2.11 นิติบุคคลที่จะเข้าเป็นผู้สัญญาต้องไม่อยู่ในฐานะเป็นผู้ไม่แสดงบัญชีรายรับรายจ่าย หรือแสดงบัญชีรายรับรายจ่ายไม่ถูกต้องครบถ้วนในสาระสำคัญ ตามที่คณะกรรมการ ป.ป.ช. กำหนด

2.12 ต้องปฏิบัติตามข้อกำหนดในเอกสารขอบเขตงาน (TOR) ทุกประการ

3. หลักฐานการเสนอราคา

ผู้เสนอราคาจะต้องเสนอเอกสารหลักฐาน แยกเป็น 2 ส่วน คือ

3.1 ส่วนที่ 1 “เอกสารหลักฐาน” อย่างน้อยต้องมีเอกสารดังต่อไปนี้

1) กรณีห้างหุ้นส่วนสามัญหรือห้างหุ้นส่วนจำกัด ให้ยื่นสำเนาหนังสือรับรองการจดทะเบียนนิติบุคคลจากนายทะเบียนไม่เกิน 6 เดือน นับถึงวันที่ยื่นข้อเสนอราคา บัญชีรายชื่อหุ้นส่วนผู้จัดการผู้มีอำนาจควบคุม (ถ้ามี)

2) กรณีบริษัทจำกัดหรือบริษัทมหาชนจำกัด ให้ยื่นสำเนาหนังสือรับรองการจดทะเบียนนิติบุคคลจากนายทะเบียนไม่เกิน 6 เดือน นับถึงวันที่ยื่นข้อเสนอราคา หนังสือบริคณห์สนธิ บัญชีรายชื่อกรรมการผู้จัดการ ผู้มีอำนาจควบคุม และบัญชีผู้ถือหุ้นรายใหญ่ (ถ้ามี)

3) สำเนาใบทะเบียนพาณิชย์ สำเนาใบทะเบียนภาษีมูลค่าเพิ่ม (ทุกแผ่น)

4) กรณีผู้มีอำนาจของบริษัทฯ มิได้ลงนามการเสนอราคาเอง จะต้องยื่นหนังสือมอบอำนาจให้บุคคลอื่นเป็นผู้ทำการเสนอราคาแทน พร้อมปิดอากรแสตมป์ที่ถูกต้องตามกฎหมาย และแนบสำเนาบัตรประจำตัวประชาชน และสำเนาทะเบียนบ้านของผู้มอบอำนาจ และผู้รับมอบอำนาจ

5) แบบทะเบียน e-GP (ถ้ามี)

3.2 ส่วนที่ 2 “ข้อเสนอราคา” อย่างน้อยต้องมีเอกสารดังต่อไปนี้

1) ใบสรุปเสนอราคา

2) บัญชีรายการก่อสร้าง หรือใบแจ้งปริมาณงานและราคา ซึ่งจะต้องแสดงรายการวัสดุ อุปกรณ์ ค่าแรงงาน ภาษีประเภทต่างๆ รวมทั้งกำไรไว้ด้วย และรายการจำนวน/หน่วย ทุกรายการ ครบถ้วนถูกต้อง ตามแบบใบแจ้งปริมาณงานและราคาที่ธนาคารกำหนด

3) แบบหนังสือรับรองและยืนยันประกอบการเสนอราคา

ทั้งนี้ เอกสารข้างต้นจะต้องให้ผู้มีอำนาจหรือผู้รับมอบอำนาจของบริษัทฯ ลงนามกำกับและประทับตรา (ถ้ามี) รับรองสำเนาถูกต้อง (ทุกแผ่น)

4. ข้อกำหนดในการเสนอราคา

4.1 ผู้ยื่นข้อเสนอต้องยื่นข้อเสนอ และเสนอราคาที่กำหนดไว้ในเอกสารข้อกำหนดและขอบเขตงาน (Term of Reference: TOR) นี้ โดยไม่มีเงื่อนไขใดๆ ทั้งสิ้น และจะต้องกรอกข้อความให้ถูกต้องครบถ้วน พร้อมทั้งหลักฐานแสดงตัวตนและทำการยืนยันตัวตนของผู้ยื่นข้อเสนอราคา

4.2 ผู้ยื่นข้อเสนอจะต้องกรอกรายละเอียดการเสนอราคาในใบสรุปเสนอราคา พร้อมจัดทำใบแจ้งปริมาณงานและราคา ใบบัญชีรายการการก่อสร้างให้ครบถ้วน

ในการเสนอราคาให้เสนอราคาเป็นเงินบาทและเสนอราคาได้เพียงครั้งเดียวและราคาเดียว โดยเสนอราคารวม หรือราคาต่อรายการ ให้ถูกต้อง ทั้งนี้ ราคารวมที่เสนอจะต้องตรงกันทั้งตัวเลขและตัวหนังสือ ถ้าตัวเลขและตัวหนังสือไม่ตรงกัน ให้ถือตัวหนังสือเป็นสำคัญ โดยคิดราคารวมทั้งสิ้น ซึ่งรวมค่าภาษีมูลค่าเพิ่ม ภาษีอากรอื่น และค่าใช้จ่าย ทั้งปวงไว้แล้ว

ราคาที่เสนอจะต้องเสนอกำหนดยื่นราคาไม่น้อยกว่า 30 วัน ตั้งแต่วันที่เสนอราคา โดยภายในกำหนดยื่นราคา ผู้ยื่นข้อเสนอราคาต้องรับผิดชอบราคาที่ตนได้เสนอไว้และจะถอนการเสนอราคามีได้

4.3 ผู้ยื่นข้อเสนอราคาจะต้องเสนอกำหนดเวลาดำเนินการก่อสร้างแล้วเสร็จไม่เกิน 45 วัน นับถัดจากวันที่ได้รับหนังสือแจ้งจากธนาคารให้เริ่มทำงาน

4.4 ก่อนเสนอราคา ผู้ยื่นข้อเสนอควรตรวจสอบร่างสัญญา แบบรูป และรายการละเอียด ฯลฯ ให้ถี่ถ้วนและเข้าใจเอกสารข้อกำหนดและขอบเขตงาน (Term of Reference: TOR) เสียก่อนที่จะตกลงยื่นข้อเสนอตามเงื่อนไขในการจัดทาค้างนี้

4.5 ผู้ยื่นข้อเสนอจะต้องยื่นข้อเสนอและเสนอราคา ในวันที่ - 4 พ.ค. 2561
ระหว่างเวลา 9.00 – 16.00 น. ที่ ส่วนอาคาร ฝ่ายธุรการ ชั้น 22 ธนาคารเพื่อการส่งออกและนำเข้าแห่งประเทศไทย

เมื่อพ้นกำหนดเวลายื่นข้อเสนอและเสนอราคาแล้ว จะไม่รับเอกสารการยื่นข้อเสนอและเสนอราคาใดๆ โดยเด็ดขาด

4.6 ผู้ยื่นข้อเสนอต้องจัดทำเอกสารสำหรับใช้ในการเสนอราคา โดยผู้ยื่นข้อเสนอต้องเป็นผู้รับผิดชอบตรวจสอบความครบถ้วนถูกต้อง และชัดเจนก่อนที่จะยื่นยื่นการเสนอราคา

4.7 ผู้ยื่นข้อเสนอจะต้องปฏิบัติ ดังนี้

1) ปฏิบัติตามเงื่อนไขที่ระบุไว้ในเอกสารข้อกำหนดและขอบเขตงาน (Term of Reference: TOR)

2) ราคาที่เสนอจะต้องเป็นราคาที่รวมภาษีมูลค่าเพิ่ม และภาษีอื่นๆ (ถ้ามี) รวมค่าใช้จ่าย ทั้งปวงไว้ด้วยแล้ว

3) ผู้ยื่นข้อเสนอจะถอนการเสนอราคาที่ยื่นแล้วไม่ได้

5. การส่งมอบงาน

5.1 ผู้เสนอราคาที่ได้รับการคัดเลือก (“ผู้รับจ้าง”) ต้องส่งมอบงานที่ธนาคารจัดหาดังกล่าวในครั้งนี้อยู่ตามแบบรูปและรายละเอียดที่กำหนดไว้อย่างถูกต้องครบถ้วน รวมถึงการทำความสะดวกพื้นที่ก่อสร้างให้สะดวกเรียบร้อย พร้อมทั้งส่งมอบแบบแปลนรายละเอียดของงานที่ดำเนินการแล้วเสร็จ (As-Built Drawing) จำนวน 2 ชุด ภายในระยะเวลา 45 วัน นับถัดจากวันที่ได้รับการยืนยันการว่าจ้างจากธนาคาร

5.2 หากธนาคารตรวจสอบแล้วพบว่างานดังกล่าวที่ส่งมอบไม่ตรงตามข้อกำหนดและ/หรือรูปแบบและรายละเอียดที่กำหนดในใบสั่งซื้อ มีความชำรุดบกพร่องประการหนึ่งประการใด ธนาคารสงวนสิทธิ์ที่จะไม่รับมอบงานทั้งหมด หรือเพียงบางส่วน หรือให้ผู้รับจ้างดำเนินการเปลี่ยนแปลง และ/หรือปรับปรุงแก้ไขให้ถูกต้องตามคำชี้ขาดของธนาคาร ด้วยค่าใช้จ่ายของผู้จ้างเองทั้งสิ้น ทั้งนี้ระยะเวลาที่เสียไปเพราะเหตุดังกล่าว ไม่เป็นเหตุให้ผู้รับจ้างมีสิทธิขยายระยะเวลาการส่งมอบเกินกำหนดเวลาที่ระบุในใบสั่งซื้อ หรือขอยกเว้นหรือลดค่าปรับได้

6. ค่าจ้างและการจ่ายเงิน

6.1 ธนาคารจะจ่ายเงินค่าจ้างซึ่งได้รวมภาษีมูลค่าเพิ่ม ตลอดจนภาษีอื่นๆ และค่าใช้จ่ายที่ข่วงแล้ว โดยจะจ่ายชำระเงินภายใน 30 วัน หลังจากผู้รับจ้างได้ปฏิบัติงานทั้งหมดให้แล้วเสร็จเรียบร้อยตามสัญญาหรือข้อตกลงจ้างเป็นหนังสือ รวมทั้งทำสถานที่ก่อสร้างให้สะดวกเรียบร้อย พร้อมทั้งส่งมอบงานและธนาคารได้ตรวจรับมอบงานทั้งหมดเป็นที่เรียบร้อยแล้ว

6.2 คู่สัญญาต้องรับและจ่ายเงินผ่านบัญชีธนาคาร เว้นแต่การจ่ายเงินแต่ละครั้งซึ่งมีมูลค่าไม่เกินสามหมื่นบาท คู่สัญญาอาจจ่ายเป็นเงินสดก็ได้

7. อัตราค่าปรับ

ค่าปรับตามสัญญาจ้างหรือข้อตกลงจ้างจะกำหนด ดังนี้

7.1 กรณีผู้รับจ้างนำงานที่รับจ้างไปจ้างช่วงให้ผู้อื่นทำอีกทอดหนึ่งโดยไม่ได้รับอนุญาตจากธนาคาร จะกำหนดค่าปรับสำหรับการฝ่าฝืนดังกล่าวดังกล่าวเป็นจำนวนร้อยละ 10.00 ของวงเงินของงานจ้างช่วงนั้น

7.2 กรณีที่ผู้รับจ้างปฏิบัติผิดสัญญาจ้างก่อสร้าง นอกเหนือจากข้อ 7.1 จะกำหนดค่าปรับเป็นรายวันเป็นจำนวนเงินตายตัวในอัตราร้อยละ 0.10 ของราคาจ้าง แต่จะต้องไม่ต่ำกว่าวันละ 100.- บาท นับถัดจากวันที่ครบกำหนดเวลาแล้วเสร็จของงานหรือวันที่ผู้ว่าจ้างได้ขยายเวลาทำงานให้จนถึงวันที่ทำงานแล้วเสร็จจริง นอกจากนี้ ผู้รับจ้างยอมให้ผู้ว่าจ้างเรียกค่าเสียหายอันเกิดขึ้นจากการที่ผู้รับจ้างทำงานล่าช้าเฉพาะส่วนที่เกินกว่าจำนวนค่าปรับและค่าใช้จ่ายดังกล่าวได้อีกด้วย

8. การรับประกันความชำรุดบกพร่อง

ผู้รับจ้างจะต้องรับประกันความชำรุดบกพร่องของงานจ้างที่เกิดขึ้นภายในระยะเวลาไม่น้อยกว่า 1 ปี นับจากวันที่ธนาคารตรวจรับมอบงานเป็นที่เรียบร้อยแล้ว และหากมีความชำรุดบกพร่อง ต้องรีบจัดการซ่อมแซมแก้ไขให้ใช้งานได้ดีดังเดิมภายใน 15 วัน นับถัดจากวันที่ได้รับหนังสือจากธนาคารแจ้งความชำรุดบกพร่อง

9. ข้อสงวนสิทธิ์ในการยื่นข้อเสนอและอื่นๆ

9.1 ผู้ยื่นข้อเสนอที่ได้รับการคัดเลือกให้เป็นผู้รับจ้าง และธนาคารได้ตกลงจ้างแล้ว ถ้าผู้รับจ้างจะต้องส่งหรือ นำสิ่งของมาเพื่องานจ้างดังกล่าวเข้ามาจากต่างประเทศและของนั้นต้องนำเข้ามาโดยทางเรือในเส้นทางที่มีเรือไทยเดินอยู่ และสามารถให้บริการรับขนได้ตามที่รัฐมนตรีว่าการกระทรวงคมนาคมประกาศกำหนด ผู้ยื่นข้อเสนอซึ่งเป็นผู้รับจ้างจะต้องปฏิบัติตามกฎหมายว่าด้วยการส่งเสริมการพาณิชย์ ดังนี้

1) แจกการส่งหรือนำสิ่งของดังกล่าวเข้ามาจากต่างประเทศต่อกรมเจ้าท่า ภายใน 7 วัน นับตั้งแต่วันที่ผู้รับจ้างส่งหรือซื้อของจากต่างประเทศ เว้นแต่เป็นของที่รัฐมนตรีว่าการกระทรวงคมนาคมประกาศยกเว้นให้บรรทุกโดยเรืออื่นได้

2) จัดการให้สิ่งของดังกล่าวบรรทุกโดยเรือไทย หรือเรือที่มีสิทธิเช่นเดียวกับเรือไทยจากต่างประเทศมายังประเทศไทย เว้นแต่จะได้รับอนุญาตจากกรมเจ้าท่า ให้บรรทุกสิ่งของนั้น โดยเรืออื่นที่มีใช้เรือไทย ซึ่งจะต้องได้รับอนุญาตเช่นนั้นก่อนบรรทุกของลงเรืออื่น หรือเป็นของที่รัฐมนตรีว่าการกระทรวงคมนาคมประกาศยกเว้นให้บรรทุกโดยเรืออื่น

3) ในกรณีที่ไม่ปฏิบัติตาม 1) หรือ 2) ผู้รับจ้างจะต้องรับผิดชอบตามกฎหมายว่าด้วยการส่งเสริมการพาณิชย์

9.2 ธนาคารสงวนสิทธิ์ที่จะแก้ไขเพิ่มเติมเงื่อนไข หรือข้อกำหนดในแบบสัญญาหรือข้อตกลงจ้างเป็นหนังสือให้เป็นไปตามความเห็นของธนาคาร (ถ้ามี)

9.3 ในกรณีที่เอกสารข้อกำหนดและขอบเขตงาน (Term of Reference: TOR) มีความขัดหรือแย้งกัน ผู้ยื่นข้อเสนอจะต้องปฏิบัติตามคำวินิจฉัยของธนาคาร คำวินิจฉัยดังกล่าวให้ถือเป็นที่สุด และผู้ยื่นข้อเสนอไม่มีสิทธิเรียกร้องค่าใช้จ่ายใดๆ เพิ่มเติม

9.4 ธนาคารอาจประกาศยกเลิกการจัดจ้างในกรณีต่อไปนี้ได้ โดยที่ผู้ยื่นข้อเสนอจะเรียกร้องค่าเสียหายใดๆ จากธนาคารมิได้

10. การปฏิบัติตามกฎหมายและระเบียบ

ในระหว่างระยะเวลาการก่อสร้าง ผู้รับจ้างพึงปฏิบัติตามหลักเกณฑ์ที่กฎหมายและระเบียบได้กำหนดไว้โดยเคร่งครัด

ขอบเขตและรายละเอียดของงาน
งานปรับปรุงพื้นที่โรงอาหาร

1. ต้องป้องกันความเสียหายของพื้นที่ที่จะปรับปรุงและบริเวณใกล้เคียง ก่อนดำเนินการงานขนย้ายวัสดุเดิม โดยรอบ และกองเก็บ
2. งานขุดดิน ขนาด 1.70×21.30 ม. และลึกจากพื้นไม่น้อยกว่า 0.30 ม. พร้อมปรับระดับพื้นดิน
3. จัดทำคั่นคอนกรีต ขนาด $1.60 \times 0.10 \times 0.30$ ม. จำนวน 2 ด้าน และขนาด $21.30 \times 0.10 \times 0.30$ ม. จำนวน 1 ด้าน
4. งานรื้อ / ถอดและย้ายราวสแตนเลส (ของเดิม) จากพื้นโรงอาหาร (เดิม) จำนวน 4 ชุด พร้อมซ่อมแซมพื้นโรงอาหารให้เรียบร้อย ทั้งนี้ให้ผู้รับเหมาวัดระยะราวสแตนเลส ก่อนติดตั้งเพลาทขาตั้งสำหรับยึดราวกันตก โดยให้เพลาทขาตั้งสูงจากพื้นไม่น้อยกว่า 0.10 ม.
5. ถมทราย หนา 0.20 ม. บดอัดให้แน่น และให้บ่มน้ำทุกวัน พร้อมปรับระดับให้เรียบร้อย
6. เทคอนกรีต ขนาด 1.60×21.20 ม. หนา 0.05 ม. พร้อมวางเหล็กตะแกรงเหล็กเส้นกลมผิวเรียบ ชนิดสี่เหลี่ยมจัตุรัส (Wire mesh) เส้นผ่านศูนย์กลาง 4.0 มม. ขนาดตาราง 0.20×0.20 ม. พร้อมปรับแต่งผิวหน้าคอนกรีตให้ได้ระดับ ทั้งนี้ ฉีดน้ำบ่มพื้นผิวให้แข็งแรง
6. วางแผ่นซีเมนต์ทางเท้าสำเร็จรูป ขนาด 0.40×0.40 ม. หนา 0.04 ม. โดยใช้ทรายปรับระดับให้เสมอกัน
7. ทำกรวดล้างบริเวณขอบคั่นคอนกรีตโดยรอบ
8. ติดตั้งราวสแตนเลส ขนาดยาว 3 ม. สูง 0.70 ม. จำนวน 4 ชุด โดยสวมราวสแตนเลสเข้ากับเพลาทขาตั้งสำหรับยึดราวกันตก
9. ทำความสะอาดพื้นที่ปรับปรุงให้เรียบร้อย พร้อมขนย้ายเศษวัสดุออกจากพื้นที่



น.ส.วิภา

แบบแปลนงานปรับปรุงพื้นที่โรงอาหาร

แบบแสดงผังบริเวณโรงอาหารและสวนหย่อม อาคารเอ็กซิม

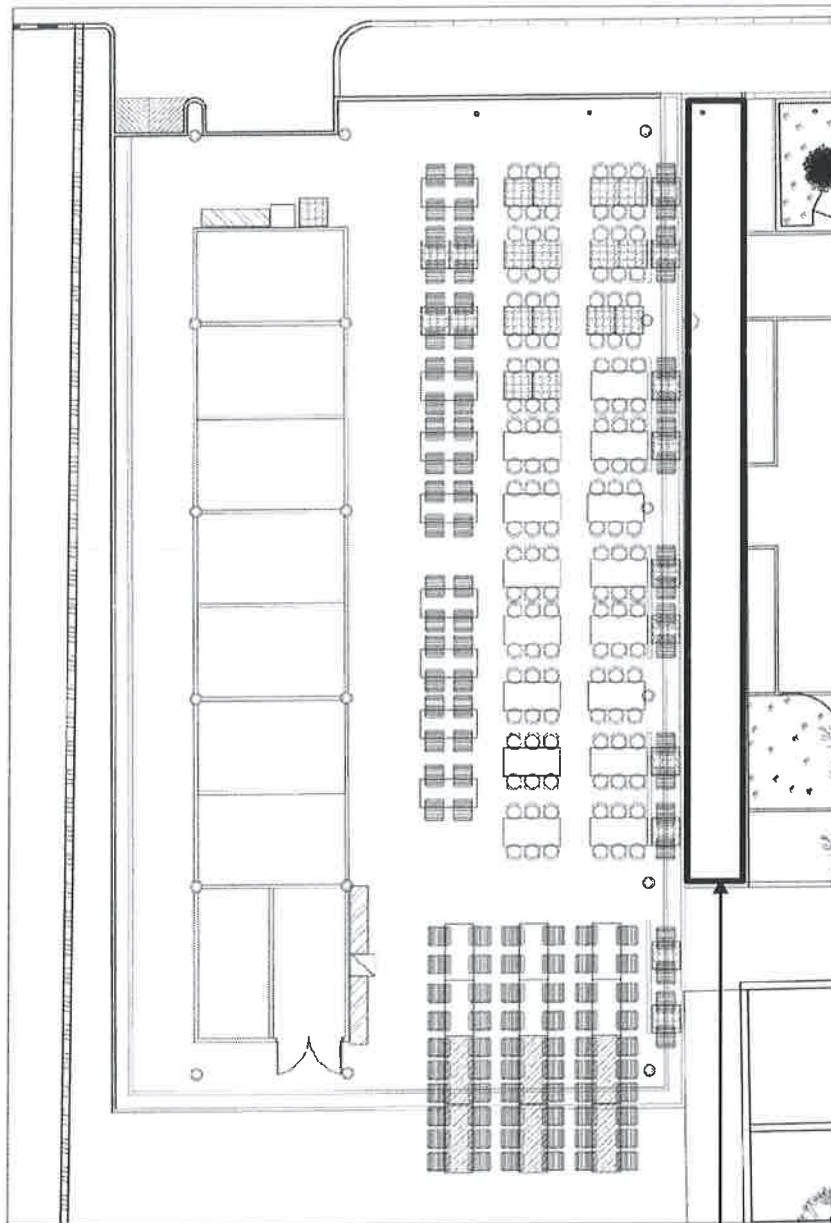

พื้นที่ก่อสร้าง

ขนาด 1.70 x 21.30 ม.

พ00660

แบบแปลนงานปรับปรุงพื้นที่โรงอาหาร

แบบแสดงพื้นที่ก่อสร้าง ขนาด 1.70 x 21.30 ม. โดยจุดศูนย์กลาง 0.30 ม.

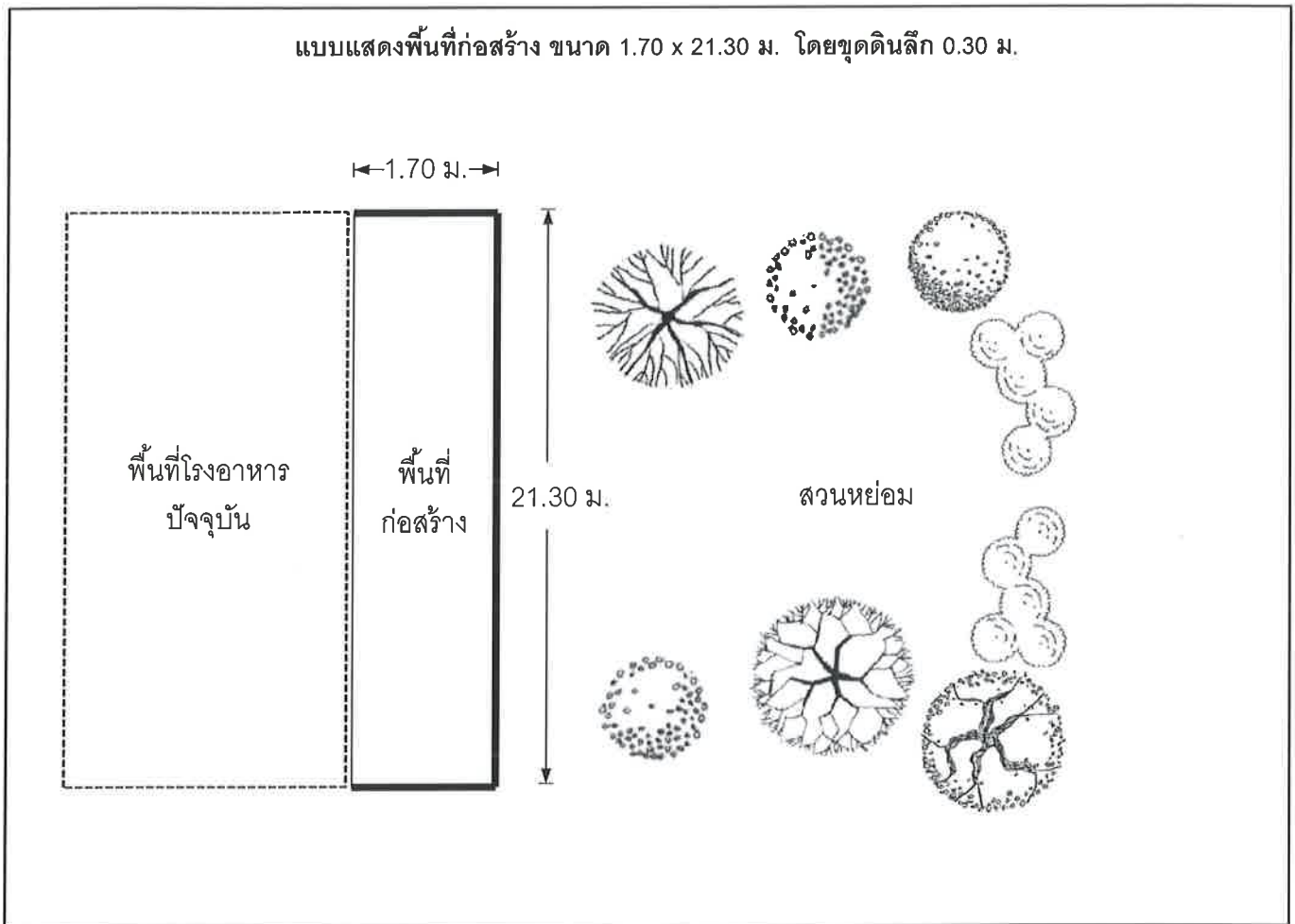

[Handwritten signature]
พชช ๐๖๐
[Handwritten signature]

แบบแปลนงานปรับปรุงพื้นที่โรงอาหาร

แบบแสดงภาพตัดงานปรับปรุงพื้นที่โรงอาหาร

- 1) ทำคั่นคอนกรีตเสริมเหล็ก ให้ความสูง
เสมอพื้นโรงอาหารเดิม สูง 0.30 ม.
หนา 0.10 ม. และยึดเพลาขาตั้ง
(ดูวิธีติดตั้ง - แบบแสดงการยึดราวกันตก)

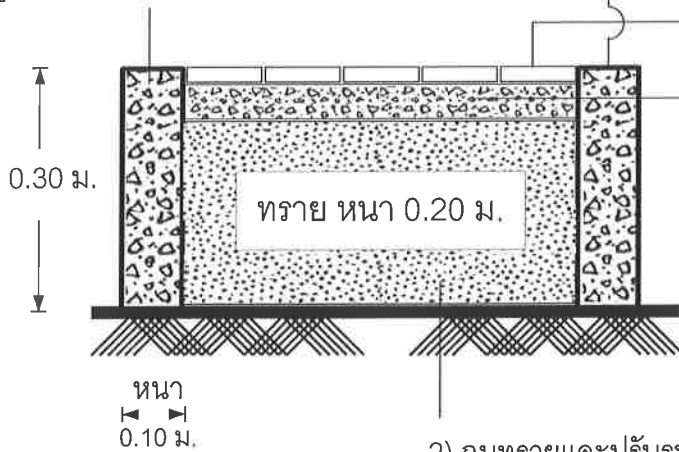

- 5) จัดทำกรวดล้างบริเวณขอบโดยรอบ
- 4) ปูแผ่นปูพื้น ขนาด 0.40 x 0.40 ม.
- 3) คอนกรีตเททับหน้า หนา 0.05 ม.
พร้อมวางตะแกรงเหล็กเส้นกลมผิวเรียบ
ชนิดสี่เหลี่ยมจัตุรัส (Wire mesh)
ศก. 4.0 มม. ขนาดตาราง 0.20 x 0.20 ม.

- 2) ถมทรายและปรับระดับ หนา 0.20 ม. และป้อน้ำทุกวัน

แบบแสดงงานเหล็กเสริมแกน

เหล็กเสริมคอนกรีต RB Dia 9 มม. @ 0.10 ม.

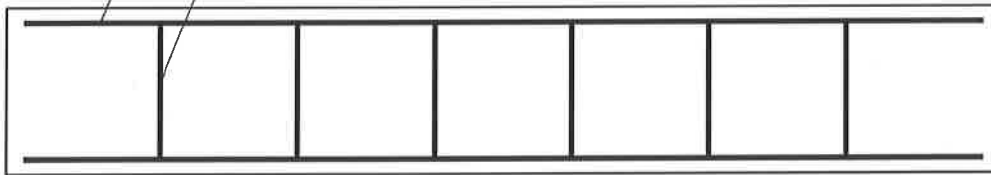

ความยาว 1.60 ม. จำนวน 2 ด้าน และความยาว 21.30 ม. จำนวน 1 ด้าน

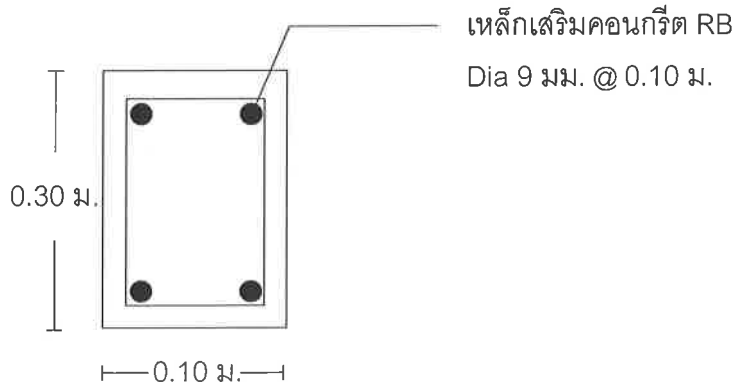

เหล็กเสริมคอนกรีต RB
Dia 9 มม. @ 0.10 ม.

Handwritten signature and date: 1/10/2022

แบบแปลนงานปรับปรุงพื้นที่โรงอาหาร

แบบแสดงการยึดราวกันตก

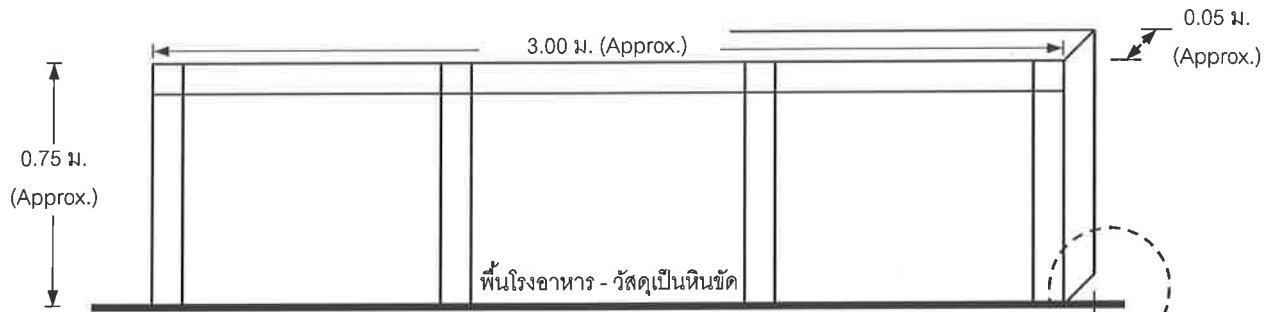

- 1) ถอดและย้าย ราวกันตกสแตนเลสจากพื้นที่โรงอาหาร จำนวน 4 ชุด พร้อมซ่อมแซมพื้นที่โรงอาหารเดิมให้เรียบร้อย
- 2) นำไปติดตั้งราวกันตกสแตนเลส บริเวณพื้นกรวดล้าง โดยจัดทำเพลทขาตั้งสำหรับยึดราวกันตก (ดูภาพขยาย)

แบบขยายแสดงเพลทขาตั้งสำหรับยึดราวสแตนเลสกันตก

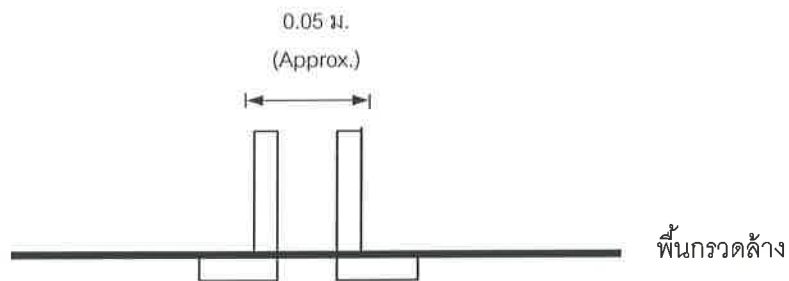

วัดขนาดราวสแตนเลสและจัดทำแผ่นเพลทขาตั้ง เพื่อรองรับราวสแตนเลส โดยยึดบนพื้นคอนกรีต ให้มีระดับขาตั้งสูงจากพื้น 0.10 ม.

Handwritten signature and initials in blue ink.

ใบสรุปเสนอราคา

เรียน ประธานคณะกรรมการจัดหา
โครงการปรับปรุงพื้นที่โรงอาหาร
ธนาคารเพื่อการส่งออกและนำเข้าแห่งประเทศไทย

ข้าพเจ้า..... ผู้มีอำนาจกระทำการแทน
ในนามของ (ชื่อนิติบุคคล)สำนักงาน
ตั้งอยู่เลขที่ ตรอก/ซอย ถนน
แขวง/ตำบล เขต/อำเภอ
จังหวัด มีความประสงค์เข้าร่วมเสนอราคางานปรับปรุงในครั้งนี้
ตามประกาศของธนาคารที่ ธสน. ธก..... และขอเสนอราคา ที่รวมภาษีมูลค่าเพิ่ม
และค่าใช้จ่ายต่างๆแล้ว เป็นจำนวนเงินทั้งสิ้น..... บาท
(.....) และยินยอม
ปฏิบัติตามรายละเอียดขอบเขตงาน (TOR) งานดังกล่าวทุกประการ

ขอแสดงความนับถือ

ลงนาม

(.....)

พ.๑๑๑๑



แบบแสดงรายการ ปริมาณงาน และราคา

โครงการ/งานก่อสร้าง : การปรับปรุงพื้นที่โรงอาหาร
 สถานที่ก่อสร้าง : พื้นที่บริเวณด้านหลัง อาคารเอ็กซิม

แบบเลขที่ :

รายการเลขที่ :

คำนวณราคากลางโดย :

เมื่อวันที่

หน่วย : บาท

ลำดับที่	รายการ	จำนวน	หน่วย	ค่าวัสดุ		ค่าแรงงาน		รวม ค่าวัสดุ และแรงงาน	หมายเหตุ
				ราคาต่อหน่วย	จำนวนเงิน	ราคาต่อหน่วย	จำนวนเงิน		
	หมวดงานโครงสร้าง								
1	งานขนย้ายวัสดุเดิมโดยรอบ และกองเก็บ								
2	งานขุดดินปรับระดับ ขนาด 1.70 x 21.30 เมตร								
2.1	งานขุดดินปรับระดับ ขนาด 1.70 x 21.30 เมตร								
3	งานปรับพื้นที่เพื่อจัดทำคั้นซีเมนต์								
3.1	งานปรับพื้นดิน ขนาด 1.70 x 21.30 เมตร								
4	งานโครงสร้างคั้นคอนกรีต								
4.1	ไม้แบบ และไม้คร่าวยึดแบบ (จำนวน 10.3513 ตร.ม. X 0.912 ลบ.ฟ.)								
4.2	ตะปูยึดไม้แบบ								
4.3	ค่าแรงประกอบและติดตั้งแบบหล่อคอนกรีต								
4.4	คั้นคอนกรีต ขนาด 1.60 x 0.10 x 0.30 = 2 ตัน								
4.5	คั้นคอนกรีต ขนาด 21.30 x 0.10 x 0.30 = 1 ตัน								
4.6	ค่าแรงเทคอนกรีตหยาบ								
4.7	เหล็กเส้นกลมผิวเรียบ SR-24 คก. 9 มม. และใช้แทนเหล็กปลอก								
4.8	ลวดผูกเหล็ก (86 5765 x 0.018) = 1 558377 กก.								
4.9	ค่าแรงตัด ตัด และผูก เหล็กเส้นเสริมคอนกรีต								
5	งานย้ายราวสแตนเลสเดิม และติดตั้งราวสแตนเลสกันตก								
5.1	งานรื้อถอนราวสแตนเลสและซ่อมแซมผิวพื้นโรงอาหารเดิม								
5.2	เพลาเหล็กฉากยึดพื้น สูง 0.10 ม (ชุดละ 2 ชิ้น)								
5.3	ค่าแรงติดตั้งราวสแตนเลสกันตก จำนวน 4 ชุด @ 3 เมตร								
6	งานถมทรายบดอัด ลึก 0.20 ม.								
6.1	ทรายถมที่ ขนาด 1.70 x 21.30 x 0.20 เมตร								
6.2	ค่าแรงถมทราย								
7	งานทรายปรับระดับ								
7.1	ค่าแรงทรายปรับระดับ ขนาด 1.70 x 21.30 เมตร								



แบบแสดงรายการ ปริมาณงาน และราคา

โครงการ/งานก่อสร้าง : การปรับปรุงพื้นที่โรงอาหาร

สถานที่ก่อสร้าง : พื้นที่บริเวณด้านหลัง อาคารเอ็กซิม

แบบเลขที่ :

รายการเลขที่ :

คำนวณราคากลางโดย :

เมื่อวันที่

หน่วย : บาท

ลำดับที่	รายการ	จำนวน	หน่วย	ค่าวัสดุ		ค่าแรงงาน		รวม ค่าวัสดุ และแรงงาน	หมายเหตุ
				ราคาต่อหน่วย	จำนวนเงิน	ราคาต่อหน่วย	จำนวนเงิน		
8	งานพื้นคอนกรีตเสริมเหล็ก 21.20 x 1.60 x 0.20 เมตร = 6.78 ตร.ม.								
8.1	ตะแกรงเหล็กเส้นกลมผิวเรียบ ชนิดสี่เหลี่ยมจัตุรัส (Wire mesh) ศก. 4.0 มม. ขนาดตาราง 0.20 x 0.20 ม.								
8.2	คอนกรีตหยาบ Strength 300 ขนาด 1.70 x 21.3 x 0.05 เมตร								
8.3	ค่าแรงเทคอนกรีตหยาบ								
9	งานปูแผ่นทางเท้า								
9.1	แผ่นทางเท้า หนา 0.04 มม. ขนาด 0.40 x 0.40 ม.								
9.2	ค่าแรงปูแผ่นทางเท้า								
10	งานขอบกระด้าง								
10.1	หินกรวด 1 ส่วน (1 ถุง ใช้ได้ 1 ตร.ม.)								
10.2	ปูนซีเมนต์ 1 ถุง								
10.3	ค่าแรงหินกรวดล้าง ขนาด 1.70 x 21.30 x 0.10 ซม.								
	รวมหมวดงานโครงสร้าง								

Wongwan C
[Signature]

หนังสือรับรองและยืนยันประกอบการเสนอราคา
การจัดหาผู้รับเหมาเพื่อปรับปรุงพื้นที่โรงอาหาร

หนังสือรับรองและยืนยันประกอบการเสนอราคา
ของบริษัท _____

ข้าพเจ้า (นาย / นาง / นางสาว) _____

ผู้รับมอบอำนาจ/ผู้มีอำนาจกระทำการแทน (บจก. / บมจ.) _____

สำนักงานตั้งอยู่เลขที่ _____

ซึ่งเป็นผู้มีสิทธิ์/ผู้มีความประสงค์จะเสนอราคาการจัดหา _____

ตามรายละเอียด / ประกาศ / ข้อกำหนดของธนาคารเพื่อการส่งออกและนำเข้าแห่งประเทศไทย
ขอรับรอง และ/หรือ ยืนยันว่าเอกสารที่ได้จัดทำและยื่นเสนอต่อธนาคารในการจัดหาดังกล่าวข้างต้น ดังนี้

- เป็นผู้มีความสมบูรณ์คุณสมบัติถูกต้องและครบถ้วนทุกประการ
- รายละเอียดของงานจัดหาดังกล่าว ที่เสนอครบถ้วน และเป็นไปตามข้อกำหนด/แนวทางที่กำหนดทุกประการ
- ยอมรับและสามารถปฏิบัติตามข้อกำหนดได้ทุกประการ

ลงชื่อ _____

(_____)

ผู้รับมอบอำนาจ / ผู้มีอำนาจกระทำการแทน

ตราประทับ (ถ้ามี)

ทพช.๖๕๐